



SALINAN

BUPATI GROBOGAN
PROVINSI JAWA TENGAH

PERATURAN BUPATI GROBOGAN
NOMOR 43 TAHUN 2025

TENTANG

PAKAIAN DINAS APARATUR SIPIL NEGARA
DI LINGKUNGAN PEMERINTAH DAERAH

DENGAN RAHMAT TUHAN YANG MAHA ESA

BUPATI GROBOGAN,

- Menimbang : a. bahwa penggunaan Pakaian Dinas Aparatur Sipil Negara diperlukan dalam rangka mewujudkan keseragaman, kerapian, wibawa serta disiplin Aparatur Sipil Negara di lingkungan Pemerintah Daerah;
- b. bahwa Pakaian Dinas merupakan salah satu penanda identitas dan cerminan profesionalisme Aparatur Sipil Negara yang harus mencerminkan nilai-nilai integritas, etika serta pelayanan kepada masyarakat;
- c. bahwa dengan adanya perkembangan regulasi dan untuk memberikan landasan hukum terhadap penggunaan pakaian dinas di lingkungan Pemerintah Daerah, perlu diatur dalam Peraturan Bupati;
- d. bahwa berdasarkan pertimbangan sebagaimana dimaksud dalam huruf a, huruf b, dan huruf c perlu menetapkan Peraturan Bupati tentang Pakaian Dinas Aparatur Sipil Negara di Lingkungan Pemerintah Daerah;
- Mengingat : 1. Pasal 18 ayat (6) Undang-Undang Dasar Negara Republik Indonesia Tahun 1945;
2. Undang-Undang Nomor 13 Tahun 1950 tentang Pembentukan Daerah-Daerah Kabupaten dalam Lingkungan Provinsi Jawa Tengah (Berita Negara Republik Indonesia Tahun 1950 Nomor 42);
3. Undang-Undang Nomor 23 Tahun 2014 tentang Pemerintahan Daerah (Lembaran Negara Republik Indonesia Tahun 2014 Nomor 244, Tambahan Lembaran Negara Republik Indonesia Nomor 5587) sebagaimana telah beberapa kali diubah terakhir dengan Undang-Undang Nomor 6 Tahun 2023 tentang Penetapan

Peraturan Pemerintah Pengganti Undang-Undang Nomor 2 Tahun 2022 tentang Cipta Kerja Menjadi Undang-Undang (Lembaran Negara Republik Indonesia Tahun 2023 Nomor 41, Tambahan Lembaran Negara Republik Indonesia Nomor 6856);

4. Peraturan Menteri Dalam Negeri Nomor 10 Tahun 2024 tentang Pakaian Dinas Aparatur Sipil Negara di Lingkungan Kementerian Dalam Negeri dan Pemerintah Daerah.

MEMUTUSKAN:

Menetapkan : PERATURAN BUPATI TENTANG PAKAIAN DINAS APARATUR SIPIL NEGARA DI LINGKUNGAN PEMERINTAH DAERAH.

BAB I KETENTUAN UMUM

Pasal 1

Dalam Peraturan Bupati ini yang dimaksud dengan:

1. Daerah adalah Kabupaten Grobogan.
2. Pemerintah Daerah adalah Bupati sebagai unsur penyelenggara Pemerintahan Daerah yang memimpin pelaksanaan urusan pemerintahan yang menjadi kewenangan Daerah otonom.
3. Bupati adalah Bupati Grobogan.
4. Aparatur Sipil Negara yang selanjutnya disingkat ASN adalah profesi bagi pegawai negeri sipil dan pegawai pemerintah dengan perjanjian kerja yang bekerja pada instansi pemerintah.
5. Perangkat Daerah adalah unsur pembantu Bupati dan dewan perwakilan rakyat Daerah dalam penyelenggaraan urusan pemerintahan yang menjadi kewenangan Daerah.
6. Pakaian Dinas adalah pakaian seragam yang dipakai untuk menunjukkan identitas aparatur sipil negara dalam melaksanakan tugas kedinasan.
7. Pakaian Dinas Harian adalah Pakaian Dinas yang digunakan untuk melaksanakan tugas sehari-hari termasuk digunakan pada saat dinas luar, kecuali ditentukan lain sesuai dengan pelaksanaan kegiatan yang berlangsung.
8. Pakaian Dinas Harian Perangkat Daerah Tertentu adalah Pakaian Dinas yang digunakan oleh perangkat daerah tertentu.
9. Pakaian Sipil Lengkap adalah Pakaian Dinas bagi ASN yang dipakai pada upacara kenegaraan atau resmi, bepergian resmi keluar negeri, acara tertentu pada kegiatan pendidikan dan pelatihan, pelantikan jabatan struktural dan pelantikan pejabat fungsional serta penerimaan penghargaan satya lencana karya satya.

10. Pakaian Sipil Harian yang selanjutnya disingkat PSH adalah pakaian dinas yang dipakai untuk menghadiri rapat paripurna di Dewan Perwakilan Rakyat Daerah atau acara lainnya sesuai ketentuan dari penyelenggara.
11. Pakaian Sipil Resmi yang selanjutnya disingkat PSR adalah pakaian dinas yang dipakai untuk menghadiri paripurna di Dewan Perwakilan Rakyat Daerah, upacara yang bukan upacara kenegaraan, dan menerima tamu luar negeri.
12. Pakaian Dinas Khusus adalah Pakaian Dinas yang digunakan oleh Perangkat Daerah tertentu dalam melaksanakan tugas operasional.
13. Pakaian Dinas Lapangan yang selanjutnya disingkat PDL adalah Pakaian Dinas yang dipakai dalam menjalankan tugas operasional di lapangan.
14. Pakaian Dinas Lapangan dan operasional lainnya pada perangkat daerah tertentu yang selanjutnya disebut PDL Tertentu adalah Pakaian Dinas yang dipakai dalam menjalankan tugas operasional di lapangan pada perangkat daerah tertentu.
15. Pakaian Dinas Upacara Perangkat Daerah Tertentu yang selanjutnya disebut PDU Tertentu adalah Pakaian Dinas yang dipakai Perangkat Daerah Tertentu dalam melaksanakan upacara.
16. Pakaian Dinas Upacara Camat dan Lurah yang selanjutnya disebut PDU Camat dan Lurah adalah Pakaian Dinas Camat dan Lurah yang dipakai dalam melaksanakan upacara.

Pasal 2

Penggunaan Pakaian Dinas bertujuan untuk meningkatkan kedisiplinan, pengawasan, estetika, motivasi kerja, kewibawaan serta mewujudkan keseragaman dan identitas ASN.

BAB II

PAKAIAN DINAS APARATUR SIPIL NEGARA

Bagian Kesatu

Umum

Pasal 3

Jenis Pakaian Dinas ASN di lingkungan Pemerintah Daerah meliputi:

- a. Pakaian Dinas Harian;
- b. Pakaian Dinas Harian Perangkat Daerah Tertentu;
- c. Pakaian Sipil Lengkap;
- d. PDL;
- e. PDL Tertentu;
- f. PDU Tertentu;

- g. PDU camat dan lurah;
- h. Pakaian seragam batik Korps Pegawai Republik Indonesia;
- i. PSH;
- j. PSR; dan
- k. Pakaian Dinas Khusus.

Bagian Kedua
Pakaian Dinas Harian
Pasal 4

Pakaian Dinas Harian sebagaimana dimaksud dalam Pasal 3 huruf a terdiri atas:

- a. Pakaian Dinas Harian khaki;
- b. Pakaian Dinas Harian kemeja putih; dan
- c. Pakaian Dinas Harian batik/tenun/lurik dan pakaian khas Daerah.

Pasal 5

- (1) Pakaian Dinas Harian khaki sebagaimana dimaksud dalam Pasal 4 huruf a terdiri atas:
 - a. Pakaian Dinas Harian khaki kemeja lengan panjang atau kemeja lengan pendek digunakan oleh pejabat pimpinan tinggi pratama; dan
 - b. Pakaian Dinas Harian khaki kemeja lengan pendek digunakan oleh pejabat administrator, pejabat pengawas, pejabat pelaksana, dan pejabat fungsional.
- (2) Pakaian Dinas Harian khaki sebagaimana dimaksud pada ayat (1) digunakan pada hari Senin dan Selasa.
- (3) Penggunaan Pakaian Dinas Harian khaki kemeja lengan pendek bagi ASN pria pejabat administrator, pejabat pengawas, pejabat pelaksana, dan pejabat fungsional baju dimasukkan ke dalam celana.
- (4) Ketentuan mengenai jenis, model serta spesifikasi Pakaian Dinas Harian khaki sebagaimana dimaksud pada ayat (1) tercantum dalam Lampiran yang merupakan bagian tidak terpisahkan dari Peraturan Bupati ini.

Pasal 6

- (1) Pakaian Dinas Harian kemeja putih sebagaimana dimaksud dalam Pasal 4 huruf b terdiri atas:
 - a. Pakaian Dinas Harian kemeja putih lengan panjang atau kemeja putih lengan pendek digunakan oleh pejabat pimpinan tinggi pratama; dan
 - b. Pakaian Dinas Harian kemeja putih lengan pendek digunakan oleh pejabat administrator, pejabat pengawas, pejabat pelaksana, dan pejabat fungsional.
- (2) Pakaian Dinas Harian kemeja putih lengan panjang sebagaimana dimaksud pada ayat (1) huruf a dapat digunakan untuk menghadiri acara kenegaraan dan acara resmi.

- (3) Penggunaan Pakaian Dinas Harian kemeja putih lengan pendek bagi ASN pria baju dimasukkan ke dalam celana.
- (4) Pakaian Dinas Harian kemeja putih digunakan dengan bawahan celana/rok warna hitam.
- (5) Pakaian Dinas Harian kemeja putih digunakan pada hari Rabu.
- (6) Ketentuan mengenai jenis, model serta spesifikasi Pakaian Dinas Harian kemeja putih sebagaimana dimaksud pada ayat (1) tercantum dalam Lampiran yang merupakan bagian tidak terpisahkan dari Peraturan Bupati ini.

Pasal 7

- (1) Pakaian Dinas Harian batik/tenun/lurik sebagaimana dimaksud dalam Pasal 4 huruf c digunakan pada hari Kamis dan Jumat, dengan ketentuan:
 - a. untuk Pakaian Dinas Harian batik/tenun/lurik lokal Daerah digunakan pada hari Kamis; dan
 - b. Pakaian Dinas Harian Batik nasional digunakan pada hari Jumat.
- (2) Selain pada hari Kamis dan Jumat, Pakaian Dinas Harian batik digunakan ASN Pemerintah Daerah pada hari batik nasional setiap tanggal 2 Oktober.
- (3) Setiap pejabat pimpinan tinggi pratama dapat menggunakan Pakaian Dinas Harian batik/tenun/lurik lengan panjang dan/atau pendek.
- (4) Setiap pejabat administrator, pejabat pengawas, pejabat pelaksana dan pejabat fungsional menggunakan Pakaian Dinas Harian batik/tenun/lurik lengan pendek.
- (5) Penggunaan pakaian khas Daerah sebagaimana dimaksud dalam Pasal 4 huruf c digunakan setiap tanggal 4.

Pasal 8

Selain digunakan pada hari Kamis dan Jumat, ASN pada Perangkat Daerah yang menerapkan 6 (enam) hari kerja juga memakai Pakaian Dinas Harian batik/tenun/lurik pada hari Sabtu.

Bagian Ketiga

Pakaian Dinas Harian Perangkat Daerah Tertentu

Pasal 9

- (1) Pakaian Dinas Harian Perangkat Daerah Tertentu sebagaimana dimaksud dalam Pasal 3 huruf b meliputi:
 - a. Pakaian Dinas Harian pada Perangkat Daerah yang menyelenggarakan urusan pemerintahan bidang ketentraman dan ketertiban umum serta perlindungan masyarakat sub urusan ketentraman dan ketertiban umum;

- b. Pakaian Dinas Harian pada Perangkat Daerah yang menyelenggarakan urusan pemerintahan bidang ketentraman dan ketertiban umum sub urusan kebakaran;
 - c. Pakaian Dinas Harian pada Perangkat Daerah yang menyelenggarakan urusan pemerintahan bidang Perhubungan; dan
 - d. Pakaian Dinas Harian pada Perangkat Daerah yang melaksanakan Penanggulangan Bencana Daerah.
- (2) Ketentuan lebih lanjut mengenai Pakaian Dinas Harian Perangkat Daerah Tertentu tercantum dalam Lampiran yang merupakan bagian tidak terpisahkan dari Peraturan Bupati ini.

Bagian Keempat
Pakaian Sipil Lengkap
Pasal 10

- (1) Pakaian Sipil Lengkap sebagaimana dimaksud dalam Pasal 3 huruf c digunakan oleh ASN di lingkungan Pemerintah Daerah pada:
- a. acara kenegaraan;
 - b. acara resmi;
 - c. perjalanan dinas ke luar negeri;
 - d. acara tertentu pada kegiatan pendidikan dan pelatihan;
 - e. pelantikan pejabat struktural dan pelantikan pejabat fungsional; dan
 - f. penerimaan penghargaan Satya Lencana Karya Satya, sesuai dengan ketentuan peraturan perundang-undangan.
- (2) Pakaian Sipil Lengkap untuk ASN laki-laki berupa jas berwarna gelap, kemeja lengan panjang putih, celana panjang yang berwarna sama dengan jas, dasi, dan sepatu hitam.
- (3) Pakaian Sipil Lengkap untuk ASN perempuan berupa jas berwarna gelap, kemeja putih, rok atau celana panjang yang berwarna sama dengan jas, dan sepatu hitam.
- (4) Ketentuan mengenai jenis dan model Pakaian Sipil Lengkap sebagaimana dimaksud pada ayat (1) tercantum dalam Lampiran yang merupakan bagian tidak terpisahkan dari Peraturan Bupati ini.

Bagian Kelima
Pakaian Dinas Lapangan
Pasal 11

- (1) PDL sebagaimana dimaksud dalam Pasal 3 huruf d berupa kemeja berwarna khaki dan bawahan berwarna hitam,

digunakan pada saat melaksanakan tugas operasional di lapangan dan penugasan lainnya.

- (2) Ketentuan mengenai jenis dan model PDL sebagaimana dimaksud pada ayat (1) tercantum dalam Lampiran yang merupakan bagian tidak terpisahkan dari Peraturan Bupati ini.

Bagian Keenam

Pakaian Dinas Lapangan dan Operasional Lainnya pada Perangkat Daerah Tertentu

Pasal 12

- (1) PDL Tertentu sebagaimana dimaksud dalam Pasal 3 huruf e digunakan oleh perangkat daerah tertentu di lingkungan Pemerintah Daerah pada saat bertugas di luar kantor dan pada saat situasi tertentu sesuai dengan ketentuan peraturan perundang-undangan.
- (2) PDL Tertentu sebagaimana dimaksud dalam ayat (1) meliputi:
 - a. PDL Tertentu pada Perangkat Daerah yang menyelenggarakan urusan pemerintahan bidang ketentraman dan ketertiban umum serta perlindungan masyarakat sub urusan ketentraman dan ketertiban umum;
 - b. PDL Tertentu pada Perangkat Daerah yang menyelenggarakan urusan pemerintahan bidang ketentraman dan ketertiban umum sub urusan kebakaran;
 - c. PDL Tertentu pada Perangkat Daerah yang menyelenggarakan urusan pemerintahan bidang perhubungan; dan
 - d. PDL Tertentu pada Perangkat Daerah yang melaksanakan penanggulangan bencana Daerah.

Bagian Ketujuh

Pakaian Dinas Upacara pada Perangkat Daerah Tertentu Pasal 13

- (1) PDU Tertentu sebagaimana dimaksud dalam Pasal 3 huruf f digunakan oleh ASN pada Perangkat Daerah tertentu dalam melaksanakan upacara.
- (2) PDU Tertentu sebagaimana dimaksud pada ayat (1) meliputi:
 - a. PDU Tertentu pada Perangkat Daerah yang menyelenggarakan urusan pemerintahan bidang ketentraman dan ketertiban umum serta perlindungan masyarakat sub urusan ketentraman dan ketertiban umum;
 - b. PDU Tertentu pada Perangkat Daerah yang menyelenggarakan urusan pemerintahan bidang

ketentraman dan ketertiban umum sub urusan kebakaran; dan

- c. PDU Tertentu pada Perangkat Daerah yang menyelenggarakan urusan pemerintahan bidang perhubungan.

Bagian Kedelapan

Pakaian Dinas Upacara Camat dan Lurah

Pasal 14

PDU Camat dan Lurah sebagaimana dimaksud dalam Pasal 3 huruf g digunakan pada saat:

- a. pelantikan;
- b. upacara kemerdekaan Republik Indonesia;
- c. hari jadi Daerah; dan
- d. hari besar lainnya.

Bagian Kesembilan

Pakaian Seragam batik Korps Pegawai Republik Indonesia

Pasal 15

- (1) Pakaian seragam batik Korps Pegawai Republik Indonesia sebagaimana dimaksud dalam Pasal 3 huruf h digunakan pada saat:
 - a. upacara hari ulang tahun Korps Pegawai Republik Indonesia;
 - b. tanggal 17 (tujuh belas) setiap bulan;
 - c. upacara hari besar nasional; dan
 - d. rapat atau pertemuan yang diselenggarakan oleh Korps Pegawai Republik Indonesia.
- (2) Pakaian seragam batik Korps Pegawai Republik Indonesia digunakan dengan celana/rok warna hitam.
- (3) Penggunaan pakaian seragam batik Korps Pegawai Republik Indonesia pada saat upacara dilengkapi dengan mengenakan peci nasional.
- (4) Dalam hal tanggal 17 (tujuh belas) bertepatan pada hari Sabtu, pakaian seragam batik Korps Pegawai Republik Indonesia digunakan oleh ASN pada Perangkat Daerah yang melaksanakan 6 (enam) hari kerja.
- (5) Dalam hal tanggal 17 (tujuh belas) bertepatan pada hari Minggu, maka pada hari Senin minggu berikutnya semua ASN pada Perangkat Daerah menggunakan seragam batik Korps Pegawai Republik Indonesia.
- (6) Dalam hal tanggal 17 (tujuh belas) bertepatan pada hari sabtu, maka pada hari Senin minggu berikutnya ASN pada Perangkat Daerah yang melaksanakan 5 (lima) hari kerja tetap menggunakan Pakaian Dinas Harian khaki.

Bagian Kesepuluh

Pakaian Sipil Harian

Pasal 16

PSH sebagaimana dimaksud dalam Pasal 3 huruf i terdiri atas:

- a. PSH Pria terdiri atas:
 1. jas lengan pendek dan celana panjang warna sama;
 2. kerah berdiri dan terbuka;
 3. 3 (tiga) saku, 1 (satu) atas kiri dan 2 (dua) bawah kanan dan kiri; dan
 4. kancing 5 (lima) buah.
- b. PSH Wanita tidak berjilbab terdiri atas:
 1. jas lengan panjang atau pendek dan rok atau celana panjang warna sama;
 2. kerah rebah dan terbuka;
 3. 3 (tiga) saku, 1 (satu) atas kiri dan 2 (dua) bawah kanan dan kiri; dan
 4. kancing 5 (lima) buah.
- c. PSH wanita berjilbab terdiri atas:
 1. jas lengan panjang dan rok atau celana panjang warna sama;
 2. kerah rebah dan terbuka;
 3. 3 (tiga) saku, 1 (satu) atas kiri dan 2 (dua) bawah kanan dan kiri;
 4. kancing 5 (lima) buah; dan
 5. kerudung warna sama.
- d. PSH Wanita hamil menyesuaikan.

Bagian Kesebelas
Pakaian Sipil Resmi
Pasal 17

PSR sebagaimana dimaksud dalam Pasal 3 huruf j terdiri atas:

- a. PSR Pria terdiri atas:
 1. jas lengan panjang dan celana panjang warna sama;
 2. kerah berdiri dan terbuka;
 3. 3 (tiga) saku, 1 (satu) atas kiri dan 2 (dua) bawah kanan dan kiri; dan
 4. kancing 5 (lima) buah.
- b. PSR Wanita tidak berjilbab terdiri atas:
 1. jas lengan panjang dan rok atau celana panjang warna sama;
 2. kerah rebah dan terbuka;
 3. 3 (tiga) saku, 1 (satu) atas kiri dan 2 (dua) bawah kanan dan kiri; dan
 4. kancing 5 (lima) buah.
- c. PSR Wanita berjilbab terdiri atas:
 1. jas lengan panjang dan rok atau celana panjang warna sama;
 2. kerah rebah dan terbuka;
 3. 3 (tiga) saku, 1 (satu) atas kiri dan 2 (dua) bawah kanan dan kiri;
 4. kancing 5 (lima) buah; dan
 5. kerudung warna sama.
- d. PSR wanita hamil menyesuaikan.

Bagian Keduabelas
Pakaian Dinas Khusus

Paragraf 1

Umum

Pasal 18

Pakaian Dinas Khusus di lingkungan Pemerintah Daerah sebagaimana dimaksud dalam Pasal 3 huruf k meliputi:

- a. Pakaian Dinas Khusus Perangkat Daerah yang menyelenggarakan fungsi pengawasan;
- b. Pakaian Dinas Khusus Perangkat Daerah yang menyelenggarakan urusan pemerintahan bidang penanaman modal dan pelayanan terpadu satu pintu;
- c. Pakaian Dinas Khusus Perangkat Daerah yang menyelenggarakan urusan pemerintahan bidang administrasi kependudukan dan pencatatan sipil;
- d. Pakaian Dinas Khusus Perangkat Daerah yang melaksanakan fungsi penunjang urusan pemerintahan bidang keuangan Daerah;
- e. Pakaian Dinas Khusus bagi tenaga pendidik pada satuan pendidikan;
- f. Pakaian Dinas Khusus bagi dokter umum, dokter gigi, dokter spesialis, dokter gigi spesialis, perawat, bidan dan tenaga kesehatan lainnya pada rumah sakit umum Daerah yang memberikan pelayanan langsung kepada masyarakat; dan
- g. Pakaian Dinas Khusus unit kerja yang melaksanakan fungsi protokol dan komunikasi pimpinan.

Paragraf 2

Pakaian Dinas Khusus Perangkat Daerah yang
Menyelenggarakan Fungsi Pengawasan

Pasal 19

- (1) Pakaian Dinas Khusus Perangkat Daerah yang menyelenggarakan fungsi pengawasan sebagaimana dimaksud dalam Pasal 18 huruf a, terdiri atas :
 - a. Pakaian Dinas Khusus kemeja putih, celana/rok hitam dan dasi merah; dan
 - b. Pakaian Dinas Khusus kemeja putih, celana/rok hitam dan dasi hitam.
- (2) Pakaian Dinas Khusus sebagaimana dimaksud pada ayat (1) huruf a hanya digunakan oleh pejabat fungsional pengawas penyelenggaraan urusan pemerintahan daerah dan auditor.

Pasal 20

- (1) Pakaian Dinas Khusus sebagaimana dimaksud dalam Pasal 19 ayat (1) huruf a digunakan pada saat pelaksanaan pemeriksaan.

- (2) Pakaian Dinas Khusus sebagaimana dimaksud dalam Pasal 19 ayat (1) huruf b digunakan oleh tim tindak lanjut.

Paragraf 3

Pakaian Dinas Khusus Perangkat Daerah yang Menyelenggarakan Urusan Pemerintahan Bidang Penanaman Modal dan Pelayanan Terpadu Satu Pintu

Pasal 21

Pakaian Dinas Khusus Perangkat Daerah yang menyelenggarakan urusan pemerintahan bidang penanaman modal dan pelayanan terpadu satu pintu sebagaimana dimaksud dalam Pasal 18 huruf b, meliputi :

- a. untuk pria terdiri atas;
 1. Pakaian Dinas Khusus berupa kemeja lengan panjang warna moka dengan celana panjang warna hitam;
 2. Pakaian Dinas Khusus berupa kemeja lengan panjang warna biru dengan celana panjang warna hitam;
 3. Pakaian Dinas Khusus berupa kemeja putih dengan celana panjang warna hitam;
 4. Pakaian Dinas Khusus berupa kemeja lengan panjang batik Daerah dengan celana panjang warna hitam; dan
 5. Pakaian Dinas Khusus berupa kemeja batik nasional dengan celana panjang warna hitam.
- b. untuk wanita terdiri atas;
 1. Pakaian Dinas Harian berupa kemeja lengan panjang warna moka dengan rok warna moka, dan jilbab polos warna krem bagi yang mengenakan;
 2. Pakaian Dinas Khusus berupa kemeja lengan panjang warna biru dengan rok warna biru, dan jilbab polos warna abu-abu bagi yang mengenakan;
 3. Pakaian Dinas Khusus berupa kemeja putih dengan celana panjang/rok warna hitam, dan jilbab warna khaki muda polos bagi yang mengenakan;
 4. Pakaian Dinas Khusus berupa kemeja lengan panjang batik Daerah dengan celana panjang/rok warna hitam, dan jilbab warna sesuai dengan baju tanpa motif bagi yang mengenakan; dan
 5. Pakaian Dinas Khusus berupa kemeja batik nasional dengan celana panjang/rok warna hitam, dan jilbab warna sesuai dengan baju tanpa motif bagi yang mengenakan.

Pasal 22

- (1) Pakaian Dinas Khusus sebagaimana dimaksud dalam Pasal 21 huruf a angka 1 dan huruf b angka 1 digunakan pada hari Senin.
- (2) Pakaian Dinas Khusus sebagaimana dimaksud dalam Pasal 21 huruf a angka 2 dan huruf b angka 2 digunakan pada hari Selasa.

- (3) Pakaian Dinas Khusus sebagaimana dimaksud dalam Pasal 21 huruf a angka 3 dan huruf b angka 3 digunakan pada hari Rabu.
- (4) Pakaian Dinas Khusus sebagaimana dimaksud dalam Pasal 21 huruf a angka 4 dan huruf b angka 4 digunakan pada hari Kamis.
- (5) Pakaian Dinas Khusus sebagaimana dimaksud dalam Pasal 21 huruf a angka 5 dan huruf b angka 5 digunakan pada hari Jumat.

Paragraf 4

Pakaian Dinas Khusus Perangkat Daerah yang Menyelenggarakan Urusan Pemerintahan Bidang Administrasi Kependudukan dan Pencatatan Sipil

Pasal 23

- (1) Pakaian Dinas Khusus Perangkat Daerah yang menyelenggarakan urusan pemerintahan bidang administrasi kependudukan dan pencatatan sipil sebagaimana dimaksud dalam Pasal 18 huruf c dalam bentuk Rompi.
- (2) Rompi sebagaimana dimaksud dalam ayat (1) digunakan oleh petugas pemberi layanan (*front office*).

Paragraf 5

Pakaian Dinas Khusus Perangkat Daerah yang Melaksanakan Fungsi Penunjang Urusan Pemerintahan Bidang Keuangan Daerah

Pasal 24

- (1) Pakaian Dinas Khusus Perangkat Daerah yang melaksanakan fungsi penunjang urusan pemerintahan bidang keuangan Daerah sebagaimana dimaksud dalam Pasal 18 huruf d dalam bentuk Rompi.
- (2) Rompi sebagaimana dimaksud dalam ayat (1) digunakan oleh petugas pemeriksa pajak Daerah.

Paragraf 6

Pakaian Dinas Khusus untuk Tenaga Pendidik pada Satuan Pendidikan

Pasal 25

Pakaian Dinas Khusus untuk tenaga pendidik pada satuan pendidikan sebagaimana dimaksud dalam Pasal 18 huruf e terdiri atas:

- a. pakaian pramuka;
- b. PSH guru; dan
- c. Pakaian Dinas Harian batik Persatuan Guru Republik Indonesia.

Pasal 26

- (1) Pakaian pramuka sebagaimana dimaksud dalam Pasal 25 huruf a, digunakan pada hari Jumat dan Sabtu.
- (2) PSH Guru sebagaimana dimaksud dalam Pasal 25 huruf b digunakan pada hari Rabu.
- (3) Pakaian Dinas Harian batik Persatuan Guru Republik Indonesia sebagaimana dimaksud dalam Pasal 25 huruf c digunakan oleh seluruh Anggota Persatuan Guru Republik Indonesia untuk acara resmi organisasi, hari ulang tahun Persatuan Guru Republik Indonesia, Hari Guru Nasional dan setiap tanggal 25.

Paragraf 7

Pakaian Dinas Khusus bagi Dokter Umum, Dokter Gigi, Dokter Spesialis, Dokter Gigi Spesialis, Perawat, Bidan dan Tenaga Kesehatan lainnya pada Rumah Sakit Umum Daerah

Pasal 27

- (1) Pakaian Dinas Khusus bagi Dokter Umum, Dokter Gigi dan Dokter Spesialis, dan Dokter Gigi Spesialis terdiri atas:
 - a. Pakaian Dinas Khusus berupa atasan kemeja berwarna putih dengan bawahan warna gelap dilengkapi dengan jas dokter berwarna putih, digunakan pada hari Senin;
 - b. Pakaian Dinas Khusus berupa atasan kemeja bebas rapi dengan bawahan warna hitam/gelap/ menyesuaikan dilengkapi dengan jas dokter berwarna putih, digunakan pada hari Selasa, Rabu, Kamis, Jumat dan Minggu; dan
 - c. Pakaian Dinas Khusus berupa atasan kemeja batik dengan bawahan warna gelap dilengkapi dengan jas dokter berwarna putih, digunakan pada hari Sabtu.
- (2) Pakaian Dinas Khusus bagi perawat dan bidan meliputi:
 - a. untuk pria, terdiri atas:
 1. Pakaian Dinas Khusus berupa atasan dan bawahan berwarna Putih, digunakan pada hari Senin dan Rabu;
 2. Pakaian Dinas Khusus berupa atasan berwarna biru muda dengan bawahan berwarna Hitam, digunakan pada hari Selasa dan Jumat;
 3. Pakaian Dinas Khusus berupa atasan berwarna hijau dengan bawahan berwarna hitam, digunakan pada hari Kamis dan Minggu; dan
 4. Pakaian Dinas Khusus berupa atasan batik dengan bawahan berwarna putih, digunakan pada hari Sabtu.
 - b. untuk wanita, terdiri atas:
 1. Pakaian Dinas Khusus berupa atasan dan bawahan berwarna putih, dan jilbab berwarna

- putih bagi yang mengenakan, digunakan pada hari Senin dan Rabu;
2. Pakaian Dinas Khusus berupa atasan dan bawahan berwarna biru muda, dan jilbab berwarna biru muda bagi yang mengenakan, digunakan pada hari Selasa dan Jumat;
 3. Pakaian Dinas Khusus berupa atasan dan bawahan berwarna hijau, dan jilbab berwarna hijau muda bagi yang mengenakan, digunakan pada hari Kamis dan Minggu; dan
 4. Pakaian Dinas Khusus berupa atasan batik dan bawahan berwarna putih, dan jilbab berwarna putih bagi yang mengenakan, digunakan pada hari Sabtu.
- (3) Pakaian Dinas Khusus bagi tenaga kesehatan lainnya sebagaimana tercantum dalam ayat (1) meliputi:
- a. untuk pria, terdiri atas:
 1. Pakaian Dinas Khusus berupa atasan berwarna putih dan bawahan berwarna gelap, digunakan pada hari Senin dan Rabu;
 2. Pakaian Dinas Khusus berupa atasan dan bawahan berwarna biru, digunakan pada hari Selasa dan Kamis; dan
 3. Pakaian Dinas Khusus berupa atasan batik dan bawahan berwarna gelap/hitam, digunakan pada hari Jumat, Sabtu dan Minggu.
 - b. untuk wanita, terdiri atas:
 1. Pakaian Dinas Khusus berupa atasan berwarna putih dengan bawahan berwarna gelap, dan jilbab berwarna abu-abu bagi yang mengenakan, digunakan pada hari Senin;
 2. Pakaian Dinas Khusus berupa atasan dan bawahan berwarna biru, dan jilbab berwarna biru bagi yang mengenakan, digunakan pada hari Selasa dan Kamis;
 3. Pakaian Dinas Khusus berupa atasan berwarna putih dengan bawahan berwarna gelap, dan jilbab berwarna coklat muda bagi yang mengenakan, digunakan pada hari Rabu;
 4. Pakaian Dinas Khusus berupa atasan batik dengan bawahan berwarna gelap, dan jilbab berwarna senada bagi yang mengenakan, digunakan pada hari Jumat dan Minggu; dan
 5. Pakaian Dinas Khusus berupa atasan batik dengan bawahan berwarna hitam, dan jilbab berwarna putih bagi yang mengenakan, digunakan pada hari Sabtu.

Paragraf 8

Pakaian Dinas Khusus Unit Kerja yang Melaksanakan Fungsi
Protokol dan Komunikasi Pimpinan

Pasal 28

Pakaian Dinas Khusus unit kerja yang melaksanakan fungsi protokol dan komunikasi pimpinan sebagaimana dimaksud dalam Pasal 18 huruf g, terdiri atas:

- a. kemeja lengan panjang warna krem; dan
- b. celana panjang warna krem.

BAB III

ATRIBUT DAN KELENGKAPAN PAKAIAN DINAS

Bagian Kesatu

Atribut Pakaian Dinas ASN

Pasal 29

Atribut Pakaian Dinas ASN terdiri atas:

- a. tanda jabatan;
- b. lencana Korps Pegawai Republik Indonesia;
- c. lencana budaya kerja ASN;
- d. papan nama;
- e. nama kementerian untuk ASN Pemerintah Daerah;
- f. nama Pemerintah Daerah;
- g. lambang Pemerintah Daerah; dan
- h. tanda pengenal.

Pasal 30

- (1) Tanda jabatan sebagaimana dimaksud dalam 29 huruf a merupakan tanda pengenal dengan bentuk, ukuran, dan bahan tertentu yang menyatakan kedudukan tugas, tanggung jawab, dan lingkup wewenang dari pejabat yang memakainya di lingkungan Pemerintah Daerah.
- (2) Tanda jabatan sebagaimana dimaksud dalam ayat (1) digunakan oleh pejabat pimpinan tinggi pratama, camat dan lurah.
- (3) Tanda jabatan sebagaimana dimaksud pada ayat (1) di lingkungan Pemerintah Daerah terdiri atas:
 - a. tanda jabatan bahu;
 - b. tanda jabatan kerah; dan
 - c. tanda jabatan saku.
- (4) Bentuk tanda jabatan sebagaimana dimaksud pada ayat (1) tercantum dalam Lampiran yang merupakan bagian tidak terpisahkan dari Peraturan Bupati ini.

Pasal 31

- (1) Tanda jabatan bahu sebagaimana dimaksud dalam Pasal 30 ayat (3) huruf a dikenakan pada lidah bahu saat menggunakan Pakaian Dinas Harian khaki dan Pakaian Dinas Harian kemeja putih.

- (2) Tanda jabatan kerah sebagaimana dimaksud dalam Pasal 30 ayat (3) huruf b dikenakan pada kerah baju bagian kanan pada saat menggunakan Pakaian Dinas Harian khaki, Pakaian Dinas Harian kemeja putih, Pakaian Dinas Harian batik/tenun/lurik, pakaian khas Daerah, pakaian seragam batik Korps Pegawai Republik Indonesia, dan PDL.
- (3) Tanda jabatan saku sebagaimana dimaksud dalam Pasal 30 ayat (3) huruf c dikenakan pada saku atau dada sebelah kanan saat menggunakan Pakaian Dinas Harian khaki dan Pakaian Dinas Harian kemeja putih.

Pasal 32

Tanda jabatan bahu sebagaimana dimaksud dalam Pasal 30 ayat (3) huruf a di lingkungan Pemerintah Daerah berupa:

- a. 1 (satu) bintang astha brata berwarna perak dengan bahan dasar berwarna perak bagi jabatan sekretaris Daerah;
- b. 1 (satu) bintang astha brata berwarna perunggu dengan bahan dasar berwarna perak bagi jabatan asisten sekretaris Daerah, staf ahli Bupati, dan kepala Perangkat Daerah;
- c. 3 (tiga) melati segi lima berwarna perunggu dengan bahan dasar berwarna perak bagi camat; dan
- d. 2 (dua) melati segi lima berwarna perunggu dengan bahan dasar berwarna perak bagi lurah.

Pasal 33

Tanda jabatan kerah sebagaimana dimaksud dalam Pasal 30 ayat (3) huruf b di lingkungan Pemerintah Daerah berupa:

- a. 1 (satu) bintang astha brata berwarna perak bagi jabatan Sekretaris Daerah;
- b. 1 (satu) bintang astha brata berwarna perunggu bagi jabatan asisten sekretaris Daerah, staf ahli Bupati, dan kepala Perangkat Daerah;
- c. 3 (tiga) melati segi lima berwarna perunggu bagi camat; dan
- d. 2 (dua) melati segi lima berwarna perunggu bagi lurah.

Pasal 34

Tanda jabatan saku terdiri atas:

- a. tanda jabatan saku pejabat pimpinan tinggi pratama; dan
- b. tanda jabatan saku camat dan lurah.

Pasal 35

- (1) Tanda pengenal sebagaimana dimaksud dalam Pasal 29 huruf h digunakan untuk mengetahui identitas ASN dalam melaksanakan tugas.
- (2) Warna dasar foto ASN pada tanda pengenal didasarkan pada jabatan yang dijabat oleh ASN.

- (3) Foto untuk tanda pengenal menggunakan Pakaian Dinas Harian khaki.
- (4) Warna dasar foto pada tanda pengenal sebagaimana dimaksud pada ayat (2) terdiri atas:
 - a. merah untuk pejabat pimpinan tinggi pratama;
 - b. biru untuk pejabat administrator;
 - c. hijau untuk pejabat pengawas;
 - d. oranye untuk pejabat pelaksana; dan
 - e. abu-abu untuk pejabat fungsional.

Bagian Kesatu
Kelengkapan Pakaian Dinas ASN

Pasal 36

Kelengkapan Pakaian Dinas ASN terdiri atas:

- a. tutup kepala;
- b. jaket;
- c. ikat pinggang; dan
- d. sepatu hitam, sepatu putih, atau sepatu PDL yang digunakan sesuai dengan jenis Pakaian Dinas.

Pasal 37

Tutup kepala sebagaimana dimaksud dalam Pasal 36 huruf a terdiri dari atas:

- a. peci nasional;
- b. mutz; dan
- c. topi pet.

Pasal 38

- (1) Jaket sebagaimana dimaksud dalam Pasal 36 huruf b dapat digunakan oleh pejabat pimpinan tinggi pratama.
- (2) Jaket sebagaimana dimaksud pada ayat (1) dapat digunakan pada saat rapat di luar kantor dan acara tertentu di lingkungan Pemerintah Daerah.

Pasal 39

Bentuk, penggunaan, ukuran serta bahan dan warna atribut serta kelengkapan Pakaian Dinas ASN tercantum dalam Lampiran yang merupakan bagian tidak terpisahkan dari Peraturan Bupati ini

BAB IV
PENDANAAN

Pasal 40

Pendanaan Pakaian Dinas di lingkungan Pemerintah Daerah dapat bersumber pada anggaran pendapatan dan belanja Daerah.

BAB V
PEMBINAAN DAN PENGAWASAN

Pasal 41

Bupati melalui Sekretaris Daerah melakukan pembinaan dan pengawasan penggunaan Pakaian Dinas di lingkungan Pemerintah Daerah.

BAB VI
KEWAJIBAN
Pasal 42

ASN di lingkungan Pemerintah Daerah wajib:

- a. berpakaian dinas dengan atribut lengkap sesuai dengan ketentuan dalam Peraturan Bupati ini;
- b. berambut pendek rapi dan sesuai dengan etika bagi pria; dan
- c. tidak mewarnai rambut yang mencolok.

Pasal 43

- (1) ASN di lingkungan Pemerintah Daerah yang tidak mematuhi kewajiban sebagaimana dimaksud dalam Pasal 42 dikenai sanksi disiplin ASN sesuai dengan ketentuan peraturan perundang-undangan.
- (2) Penggunaan Pakaian Dinas menjadi salah satu indikator penilaian dalam evaluasi perilaku kerja pegawai pada sasaran kinerja Pegawai ASN.

BAB VII
KETENTUAN PENUTUP

Pasal 44

Pada saat Peraturan Bupati ini mulai berlaku, Peraturan Bupati Grobogan Nomor 56 Tahun 2020 tentang Pakaian Dinas Aparatur Sipil Negara di lingkungan Pemerintah Kabupaten Grobogan (Berita Daerah Kabupaten Grobogan Tahun 2020 Nomor 56) sebagaimana telah diubah dengan Peraturan Bupati Grobogan Nomor 23 Tahun 2022 tentang Perubahan atas Peraturan Bupati Grobogan Nomor 56 Tahun 2020 tentang Pakaian Dinas Aparatur Sipil Negara di Lingkungan Pemerintah Kabupaten Grobogan (Berita Daerah Kabupaten Grobogan Tahun 2022 Nomor 24), dicabut dan dinyatakan tidak berlaku.

Pasal 45

Peraturan Bupati ini mulai berlaku pada tanggal diundangkan. Agar setiap orang mengetahuinya, memerintahkan pengundangan Peraturan Bupati ini dengan penempatannya dalam Berita Daerah Kabupaten Grobogan.

Ditetapkan di Purwodadi
pada tanggal 28 November 2025
BUPATI GROBOGAN,

Cap.TTD

SETYO HADI

Diundangkan di Purwodadi
pada tanggal 28 November 2025
SEKRETARIS DAERAH
KABUPATEN GROBOGAN,

Cap.TTD

ANANG ARMUNANTO

BERITA DAERAH KABUPATEN GROBOGAN TAHUN 2025 NOMOR 43

Salinan sesuai dengan aslinya
KEPALA BAGIAN HUKUM



Telah ditandatangani
secara elektronik oleh:

RIADQA PRIAMBODO, S.H.

Pembina

NIP. 19820929 200501 1 006

LAMPIRAN
PERATURAN BUPATI GROBOGAN
NOMOR 43 TAHUN 2025
TENTANG PAKAIAN DINAS APARATUR
SIPIIL NEGARA DI LINGKUNGAN
PEMERINTAH KABUPATEN GROBOGAN

JENIS, MODEL, SPESIFIKASI, ATRIBUT, DAN KELENGKAPAN PAKAIAN DINAS
DI LINGKUNGAN PEMERINTAH KABUPATEN GROBOGAN

A. Pakaian Dinas Harian

A. I. Jenis, Model, dan Spesifikasi Pakaian Dinas Harian Khaki

1. Pakaian Dinas Harian Khaki Pria lengan panjang atau lengan pendek digunakan oleh pejabat pimpinan tinggi pratama

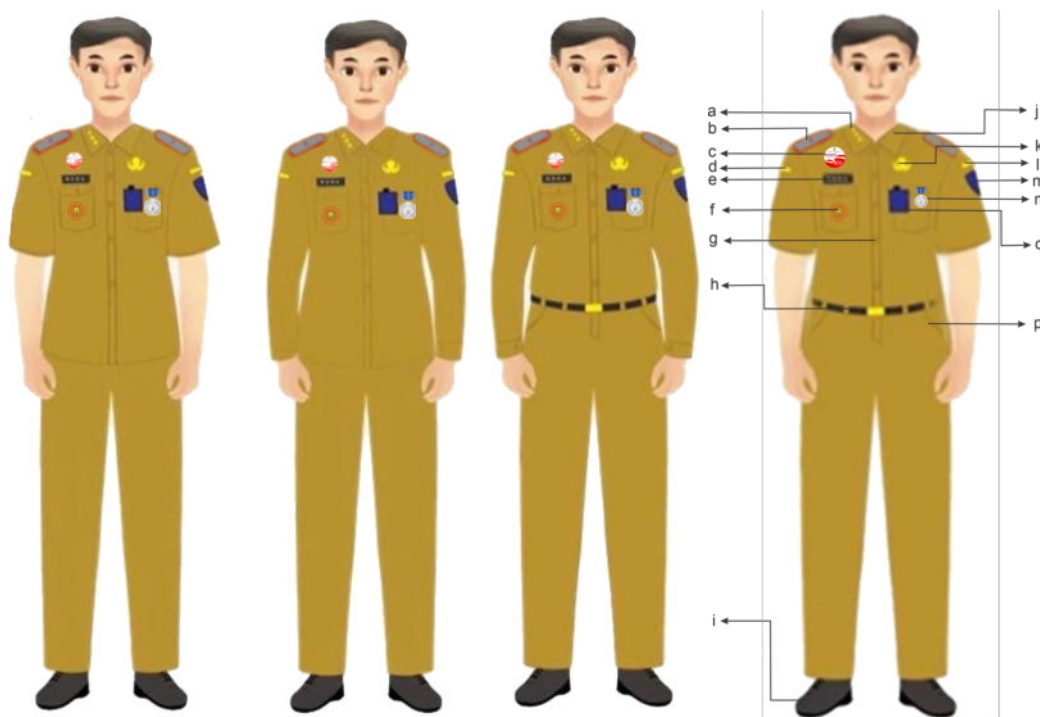

Keterangan:

- a. tanda jabatan kerah digunakan bagi Jabatan Pimpinan Tinggi Pratama
- b. tanda jabatan bahu digunakan bagi Jabatan Pimpinan Tinggi Pratama
- c. lencana Budaya Kerja ASN
- d. nama Kementerian Dalam Negeri
- e. papan nama
- f. tanda jabatan saku digunakan bagi Jabatan Pimpinan Tinggi Pratama
- g. kancing
- h. ikat pinggang
- i. sepatu hitam
- j. kerah
- k. lencana Korps Pegawai Republik Indonesia
- l. nama daerah
- m. lambang daerah
- n. satyalancana
- o. tanda pengenal
- p. saku celana depan

2. PDH Khaki lengan pendek digunakan oleh pejabat administrator, pejabat pengawas, pejabat pelaksana dan pejabat fungsional

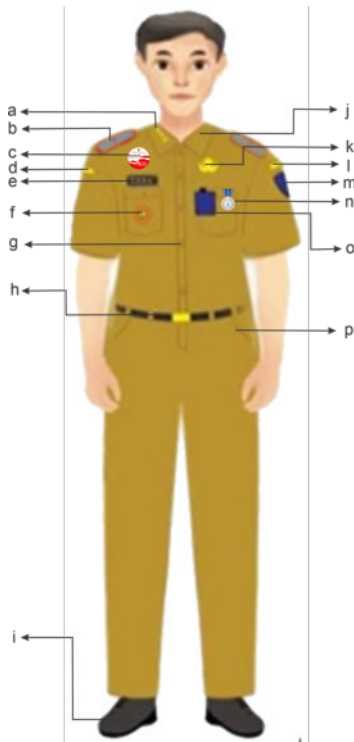

Keterangan:

- a. tanda jabatan kerah digunakan bagi Camat dan Lurah
- b. tanda jabatan bahu digunakan bagi Camat dan Lurah
- c. lencana Budaya Kerja ASN
- d. nama Kementerian Dalam Negeri
- e. papan nama
- f. tanda jabatan saku digunakan bagi Camat dan Lurah
- g. kancing
- h. ikat pinggang
- i. sepatu hitam
- j. kerah
- k. lencana Korps Pegawai Republik Indonesia
- l. nama daerah
- m. lambang daerah
- n. satyalencana
- o. tanda pengenal
- p. saku celana depan

3. Pakaian Dinas Harian Khaki Wanita

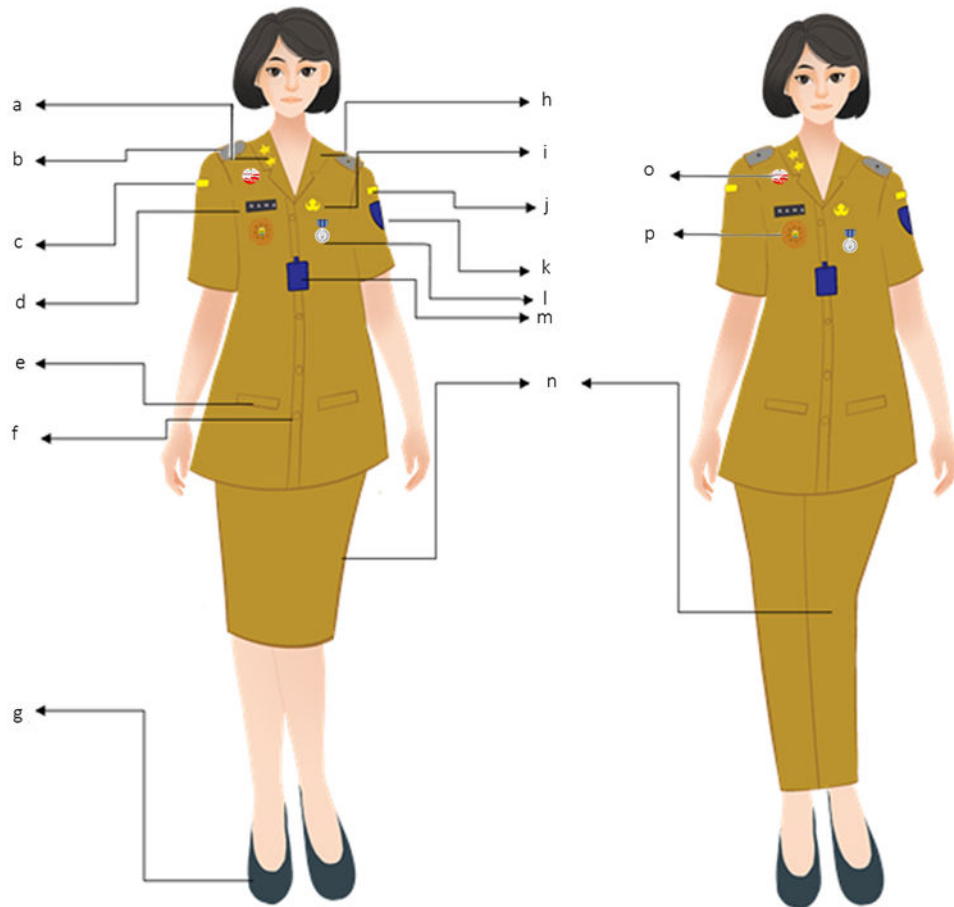

Keterangan:

- a. tanda jabatan kerah digunakan bagi Jabatan Pimpinan Tinggi Pratama, Camat dan Lurah
- b. tanda jabatan bahu digunakan bagi Jabatan Pimpinan Tinggi Pratama, Camat dan Lurah
- c. nama Kementerian Dalam Negeri
- d. papan nama
- e. saku kemeja
- f. kancing
- g. sepatu hitam
- h. kerah rebah
- i. lencana Korps Pegawai Republik Indonesia
- j. nama daerah
- k. lambang daerah
- l. satyalencana
- m. tanda pengenal
- n. rok/celana panjang
- o. lencana Budaya Kerja ASN
- p. tanda jabatan saku digunakan bagi Jabatan Pimpinan Tinggi Pratama, Camat dan Lurah

4. Pakaian Dinas Harian Khaki Wanita Berjilbab

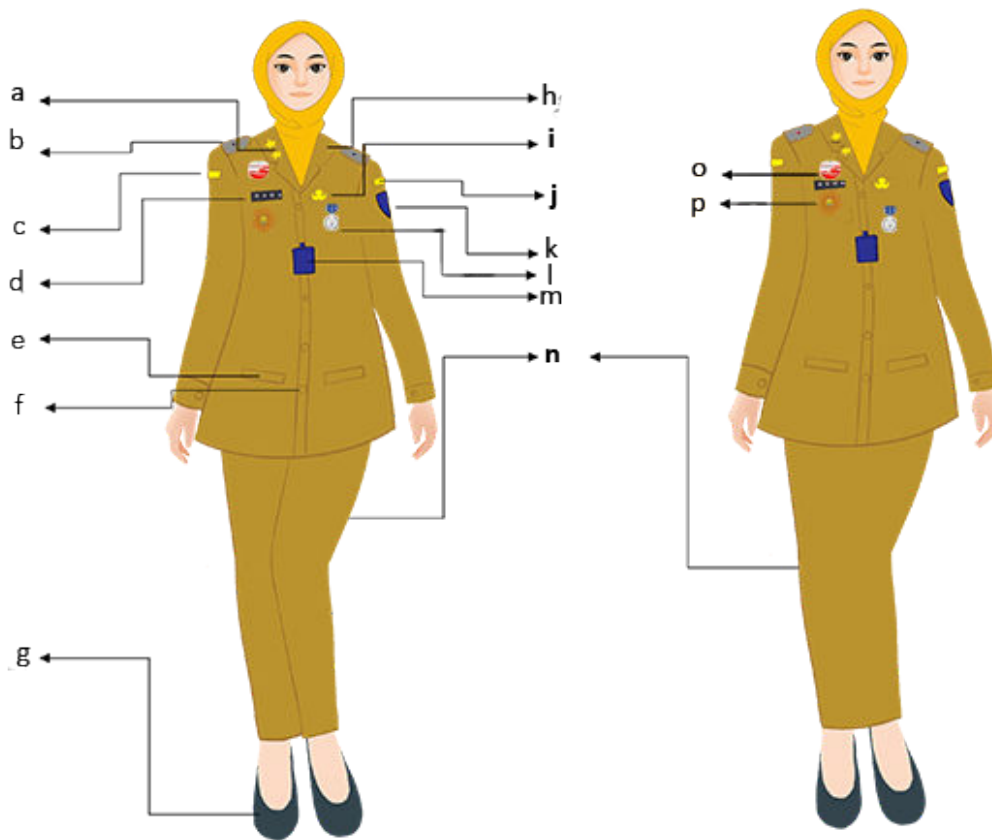

Keterangan:

- a. tanda jabatan kerah digunakan bagi Jabatan Pimpinan Tinggi Pratama, Camat dan Lurah
- b. tanda jabatan bahu digunakan bagi Jabatan Pimpinan Tinggi Pratama, Camat dan Lurah
- c. nama Kementerian Dalam Negeri
- d. papan nama
- e. saku kemeja
- f. kancing
- g. sepatu hitam
- h. kerah rebah
- i. lencana Korps Pegawai Republik Indonesia
- j. nama daerah
- k. lambang daerah
- l. satyalencana
- m. tanda pengenal
- n. rok/celana panjang
- o. lencana Budaya Kerja ASN
- p. tanda jabatan saku digunakan bagi Jabatan Pimpinan Tinggi Pratama, Camat dan Lurah

5. Pakaian Dinas Harian Khaki Wanita Hamil

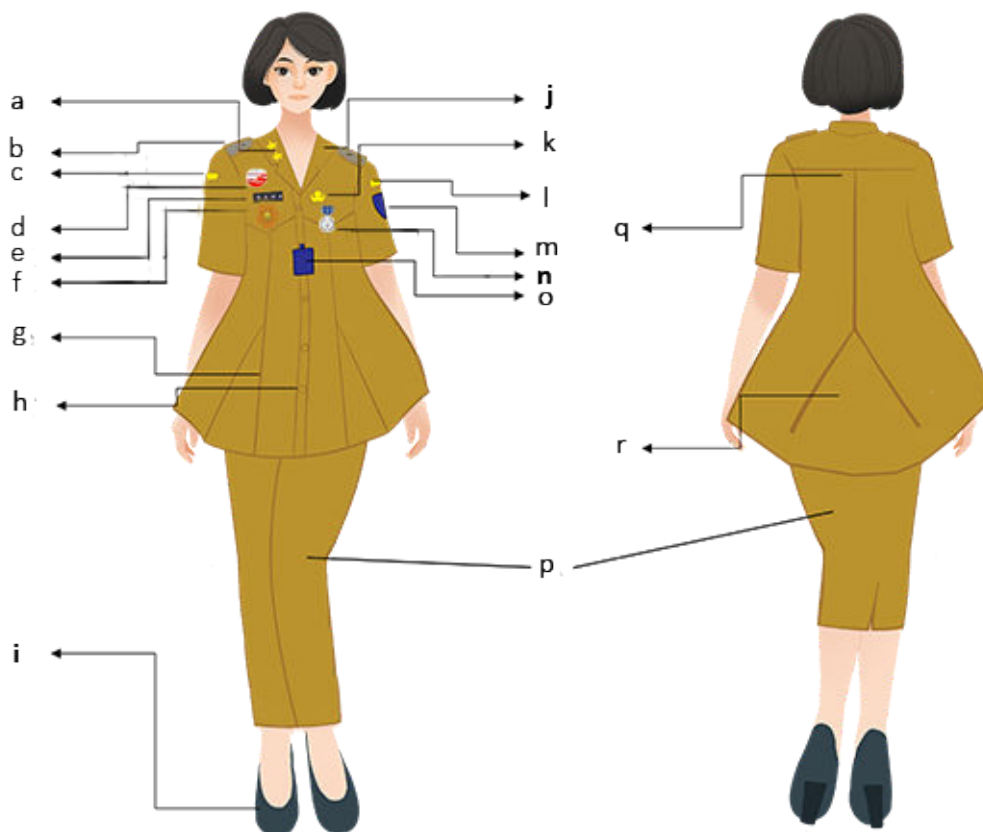

Keterangan:

- a. tanda jabatan kerah digunakan bagi Jabatan Pimpinan Tinggi Pratama, Camat dan Lurah
- b. tanda jabatan bahu digunakan bagi Jabatan Pimpinan Tinggi Pratama, Camat dan Lurah
- c. nama Kementerian Dalam Negeri
- d. lencana Budaya Kerja ASN
- e. papan nama
- f. tanda jabatan saku digunakan bagi Jabatan Pimpinan Tinggi Pratama, Camat dan Lurah
- g. Sambung baju
- h. Kancing
- i. sepatu hitam
- j. kerah rebah
- k. lencana Korps Pegawai Republik Indonesia
- l. nama daerah
- m. lambang daerah
- n. satyalencana
- o. tanda pengenal
- p. celana Panjang/rok
- q. sambung bahu belakang
- r. sambung baju belakang

6. Pakaian Dinas Harian Khaki Wanita Hamil Berjilbab

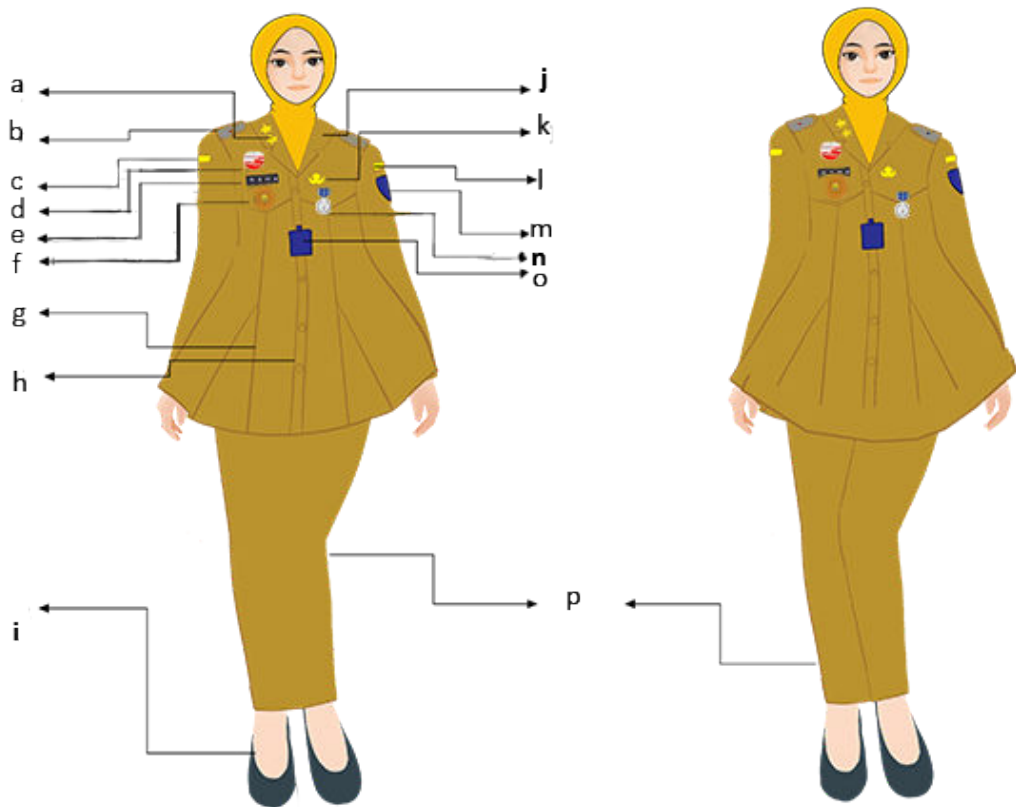

Keterangan:

- a. tanda jabatan kerah digunakan bagi Jabatan Pimpinan Tinggi Pratama, Camat dan Lurah
- b. tanda jabatan bahu digunakan bagi Jabatan Pimpinan Tinggi Pratama, Camat dan Lurah
- c. nama Kementerian Dalam Negeri
- d. lencana Budaya Kerja ASN
- e. papan nama
- f. tanda jabatan saku digunakan bagi Jabatan Pimpinan Tinggi Pratama, Camat dan Lurah
- g. sambung baju
- h. kancing
- i. sepatu hitam
- j. kerah rebah
- k. lencana Korps Pegawai Republik Indonesia
- l. nama daerah
- m. lambang daerah
- n. satyalencana
- o. tanda pengenal
- p. celana/rok Panjang

A. II. Jenis, Model dan Spesifikasi Pakaian Dinas Harian Kemeja Putih

1. Pakaian Dinas Harian Kemeja Putih Pria lengan panjang atau lengan pendek digunakan oleh pejabat pimpinan tinggi pratama

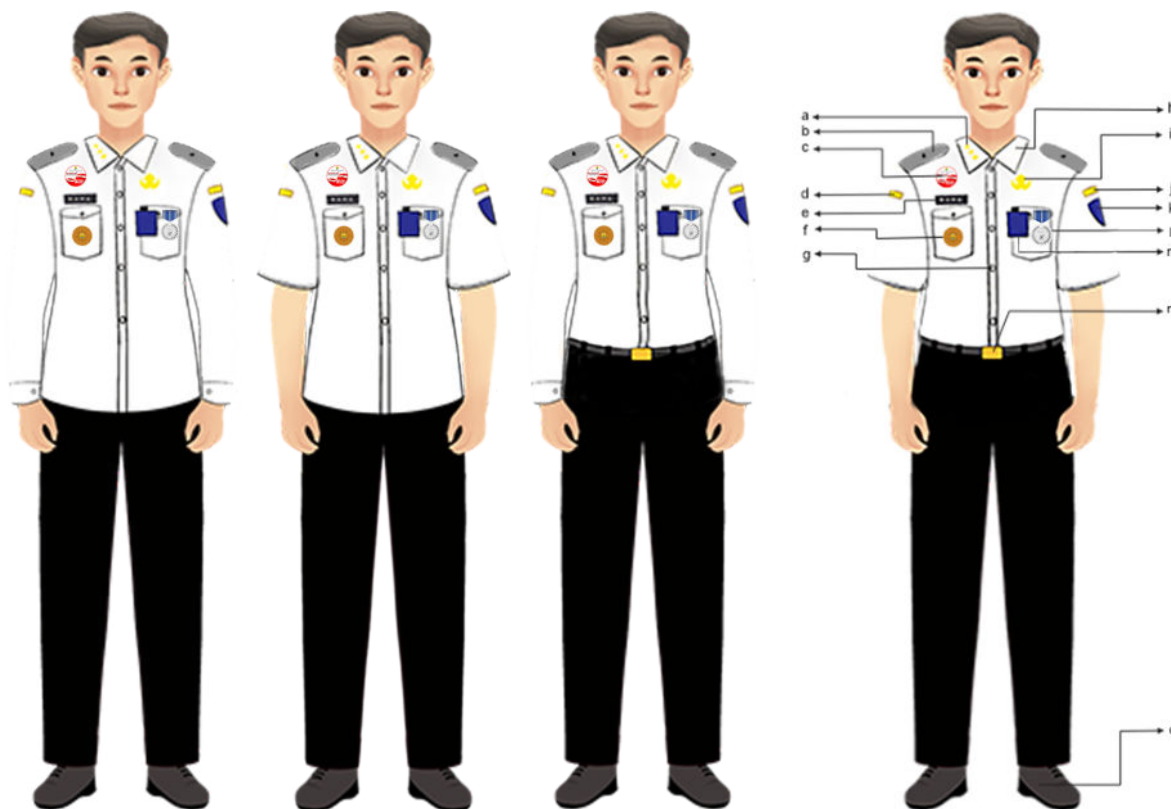

Keterangan:

- a. tanda jabatan kerah digunakan bagi Jabatan Pimpinan Tinggi Pratama
- b. tanda jabatan bahu digunakan bagi Jabatan Pimpinan Tinggi Pratama
- c. lencana Budaya Kerja ASN
- d. nama Kementerian Dalam Negeri
- e. papan nama
- f. tanda jabatan saku digunakan bagi Jabatan Pimpinan Tinggi Pratama
- g. kancing
- h. kerah
- i. lencana Korps Pegawai Republik Indonesia
- j. nama daerah
- k. lambang daerah
- l. satyalancana
- m. tanda pengenal
- n. ikat pinggang
- o. sepatu hitam

2. PDH kemeja putih lengan pendek digunakan oleh pejabat administrator, pejabat pengawas, pejabat pelaksana dan pejabat fungsional

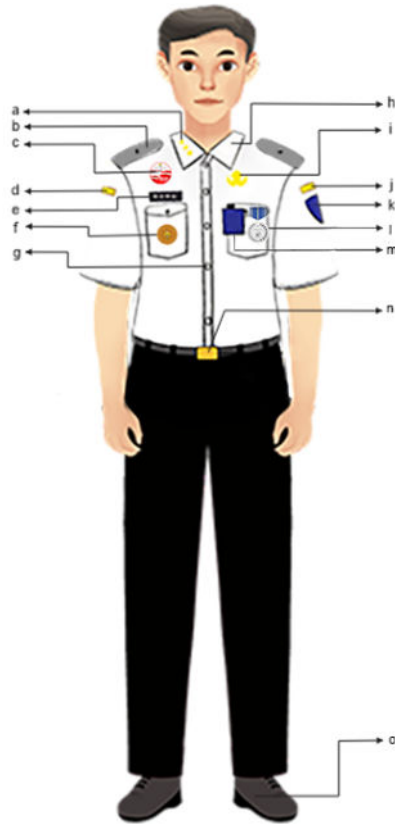

Keterangan:

- a. tanda jabatan kerah digunakan bagi Camat dan Lurah
- b. tanda jabatan bahu digunakan bagi Camat dan Lurah
- c. lencana Budaya Kerja ASN
- d. nama Kementerian Dalam Negeri
- e. papan nama
- f. tanda jabatan saku digunakan bagi Camat dan Lurah
- g. kancing
- h. kerah
- i. lencana Korps Pegawai Republik Indonesia
- j. nama daerah
- k. lambang daerah
- l. satyalancana
- m. tanda pengenal
- n. ikat pinggang
- o. sepatu hitam

3. Pakaian Dinas Harian Kemeja Putih Wanita Berjilbab

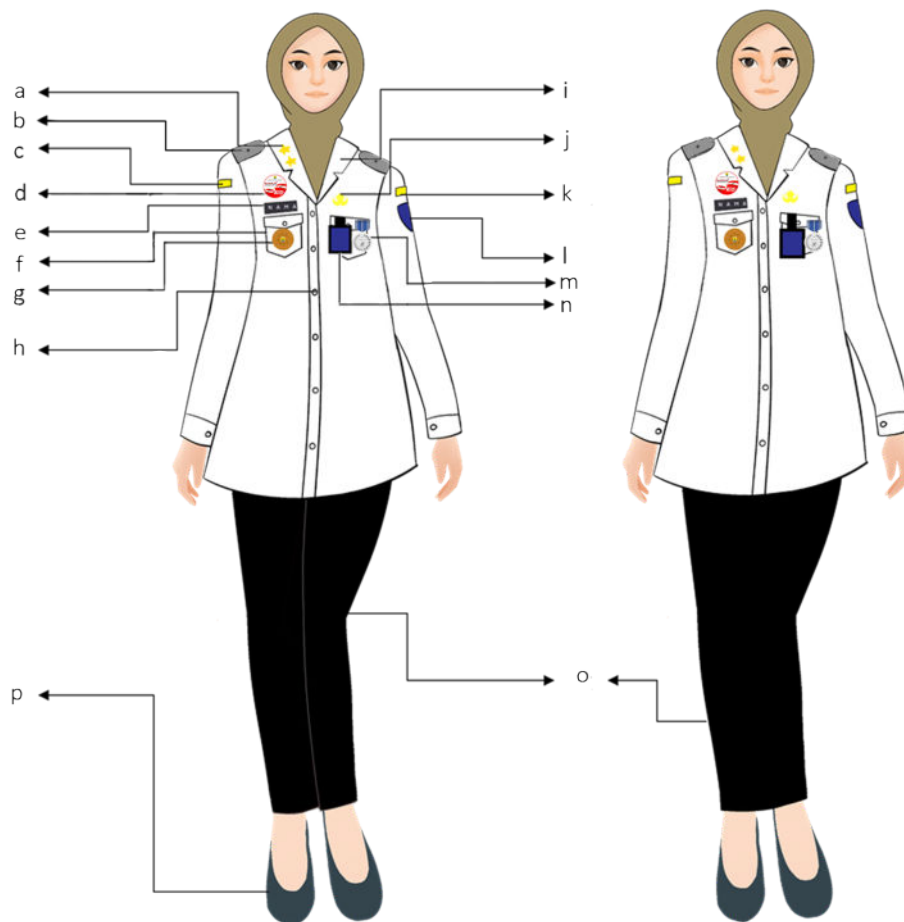

Keterangan:

- a. tanda jabatan kerah digunakan bagi Jabatan Pimpinan Tinggi Pratama, Camat dan Lurah
- b. tanda jabatan bahu digunakan bagi Jabatan Pimpinan Tinggi Pratama, Camat dan Lurah
- c. nama Kementerian Dalam Negeri
- d. lencana Budaya Kerja ASN
- e. papan nama
- f. saku
- g. tanda jabatan saku digunakan bagi Jabatan Pimpinan Tinggi Pratama, Camat dan Lurah
- h. kancing
- i. kerah rebah
- j. lencana Korps Pegawai Republik Indonesia
- k. nama daerah
- l. lambang daerah
- m. satyalencana
- n. tanda pengenal
- o. celana panjang/rok
- p. sepatu hitam

4. Pakaian Dinas Harian Kemeja Putih Wanita

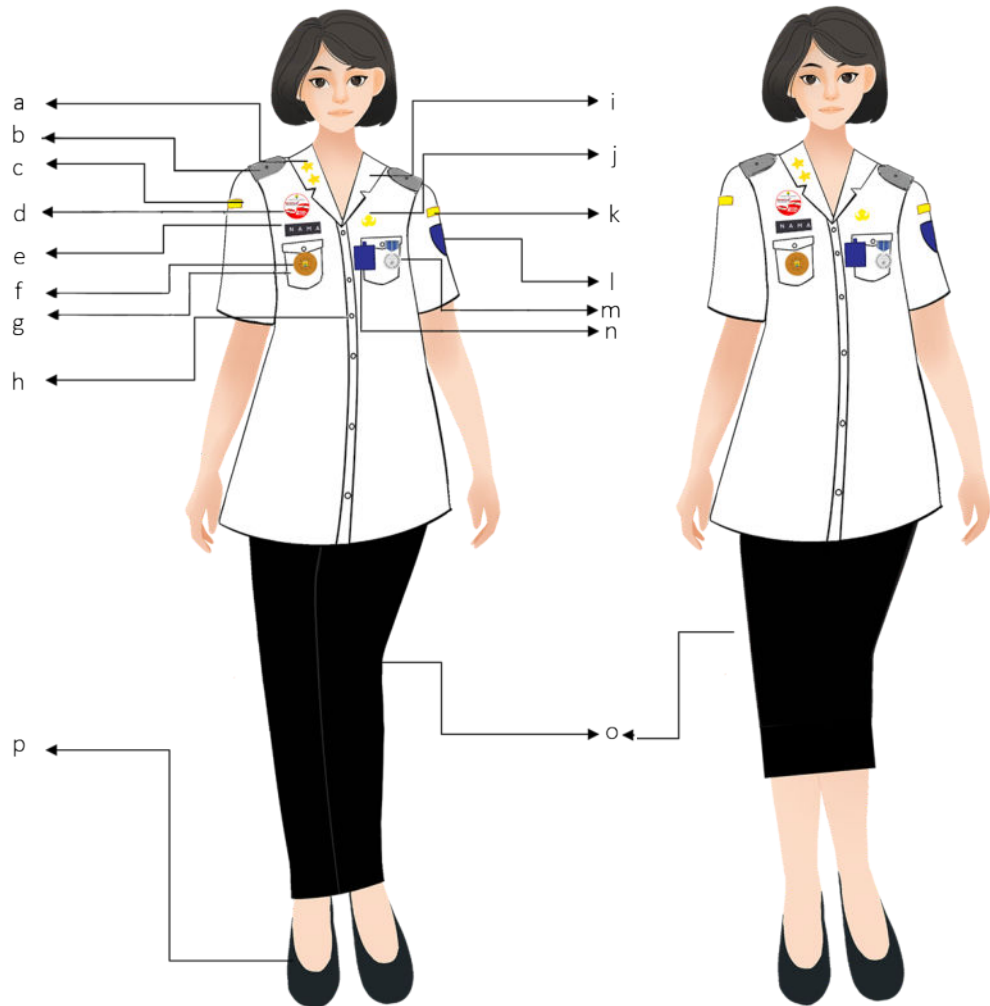

Keterangan:

- a. tanda jabatan kerah digunakan bagi Jabatan Pimpinan Tinggi Pratama, Camat dan Lurah
- b. tanda jabatan bahu digunakan bagi Jabatan Pimpinan Tinggi Pratama, Camat dan Lurah
- c. nama Kementerian Dalam Negeri
- d. lencana Budaya Kerja ASN
- e. papan nama
- f. tanda jabatan saku digunakan bagi Jabatan Pimpinan Tinggi Pratama, Camat dan Lurah
- g. saku
- h. kancing
- i. kerah rebah
- j. lencana Korps Pegawai Republik Indonesia
- k. nama daerah
- l. lambang daerah
- m. satyalencana
- n. tanda pengenal
- o. celana panjang/rok
- p. sepatu hitam

5. Pakaian Dinas Harian Kemeja Putih Wanita Hamil Berjilbab

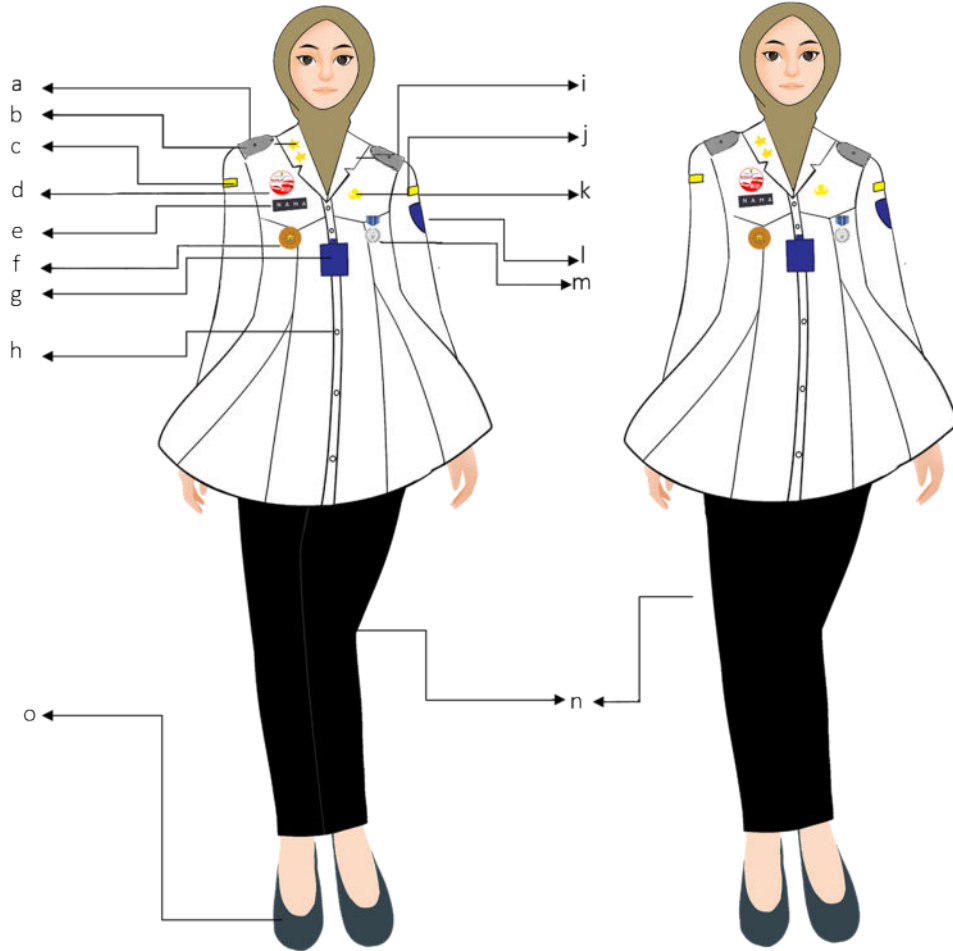

Keterangan:

- a. tanda jabatan kerah digunakan bagi Jabatan Pimpinan Tinggi Pratama, Camat dan Lurah
- b. tanda jabatan bahu digunakan bagi Jabatan Pimpinan Tinggi Pratama, Camat dan Lurah
- c. nama Kementerian Dalam Negeri
- d. lencana Budaya Kerja ASN
- e. papan nama
- f. tanda jabatan saku digunakan bagi Jabatan Pimpinan Tinggi Pratama, Camat dan Lurah
- g. tanda pengenal
- h. kancing
- i. kerah rebah
- j. lencana Korps Pegawai Republik Indonesia
- k. nama daerah
- l. lambang daerah
- m. satyalencana
- n. celana panjang/rok
- o. sepatu hitam

6. Pakaian Dinas Harian Kemeja Putih Wanita Hamil

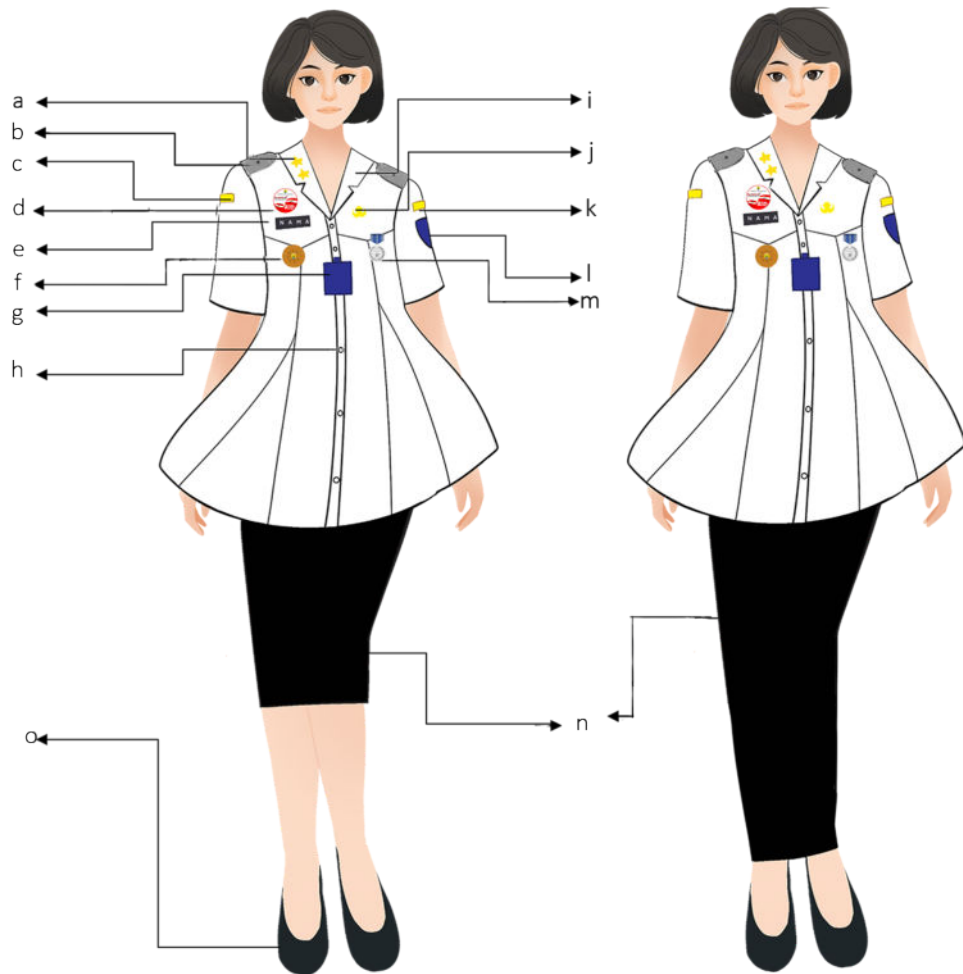

Keterangan:

- a. tanda jabatan kerah digunakan bagi Jabatan Pimpinan Tinggi Pratama, Camat dan Lurah
- b. tanda jabatan bahu digunakan bagi Jabatan Pimpinan Tinggi Pratama, Camat dan Lurah
- c. nama Kementerian Dalam Negeri
- d. lencana Budaya Kerja ASN
- e. papan nama
- f. tanda jabatan saku digunakan bagi Jabatan Pimpinan Tinggi Pratama, Camat dan Lurah
- g. tanda pengenal
- h. kancing
- i. kerah rebah
- j. lencana Korps Pegawai Republik Indonesia
- k. nama daerah
- l. lambang daerah
- m. satyalencana
- n. celana panjang/rok
- o. sepatu hitam

A. III. Jenis, Model dan Spesifikasi Pakaian Khas Daerah
1. Pakaian Khas Daerah Wanita dan Pria

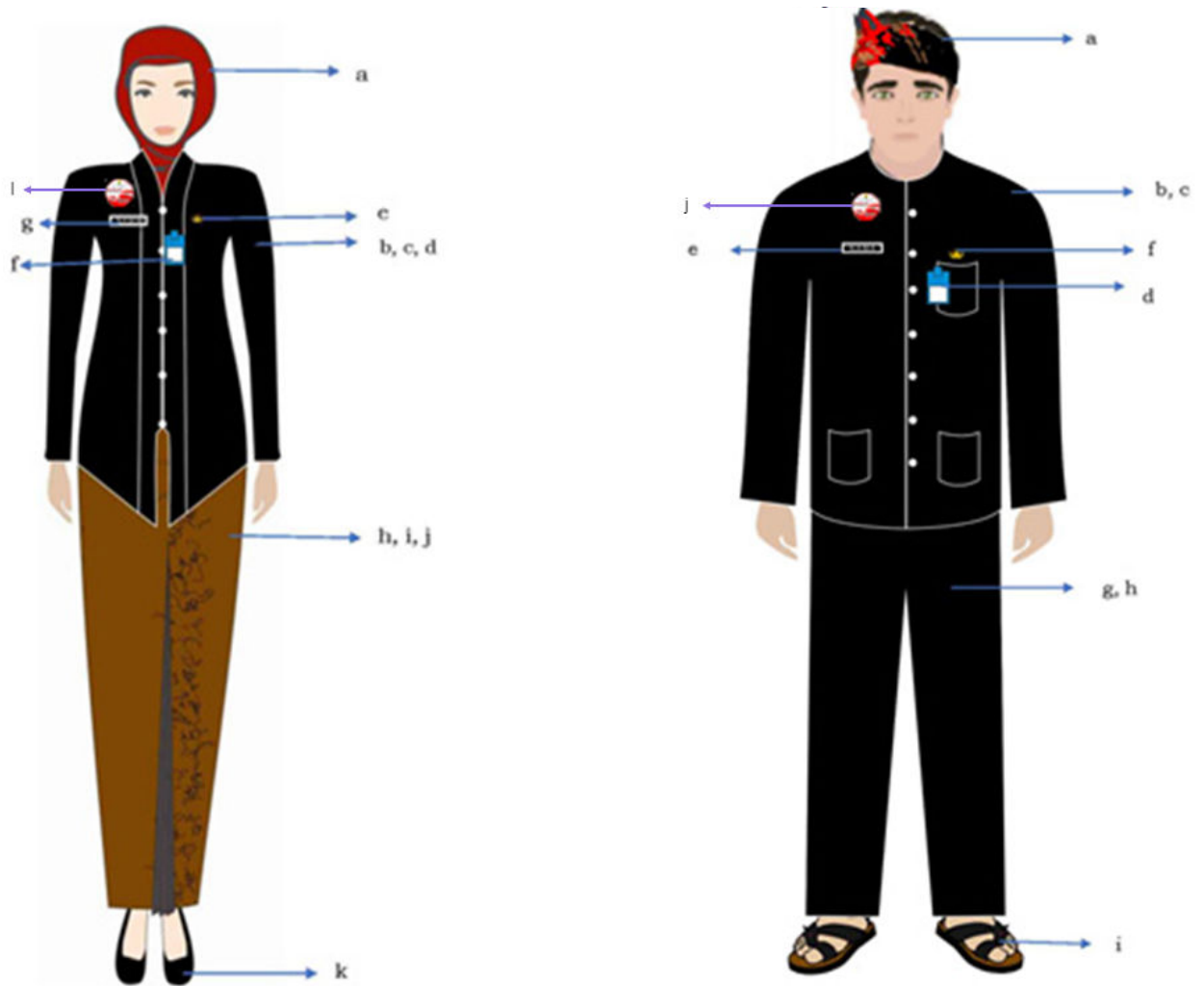

Keterangan pakaian khas daerah wanita :

- a. Jilbab warna merah marun
- b. Pakaian model kartinian
- c. Pakaian bahan kain katun
- d. Pakaian warna hitam polos
- e. Lencana Korpri
- f. Tanda pengenal
- g. Papan nama
- h. Bawahan bahan kain jarik
- i. Bawahan motif corak bebas
- j. Bawahan warna coklat
- k. Sandal model selop warna hitam
- l. Lencana Budaya Kerja ASN

Keterangan pakaian khas daerah pria :

- a. Ikat kepala warna hitam corak merah
- b. Pakaian tanpa kerah
- c. Pakaian warna hitam polos
- d. Tanda pengenal
- e. Papan nama
- f. Lencana Korpri
- g. Celana model komprang
- h. Celana warna hitam polos
- i. Sandal bahan kulit
- j. Lencana Budaya Kerja ASN

2. Pakaian Khas Daerah Pria – Widyaselo Pradata



Keterangan :

- a. Blangkon model tegak dengan simpul mendhol di belakang dengan motif batik Grobogan.
- b. Baju Atela warna Putih Gading
- c. Tanda jabatan kerah digunakan bagi Jabatan Pimpinan Tinggi Pratama, Camat dan Lurah
- d. Lencana Budaya kerja ASN
- e. Papan nama
- f. Lencana Korps Pegawai Republik Indonesia
- g. Tanda pengenalan
- h. Kain batik model basofi menggunakan batik lokal Grobogan dengan warna yang sesuai/ serasi dengan warna beskap
- i. Celana hitam
- j. Sandal/ selop kulit warna hitam atau coklat tua

3. Pakaian Khas Daerah Wanita – Lintang Selo

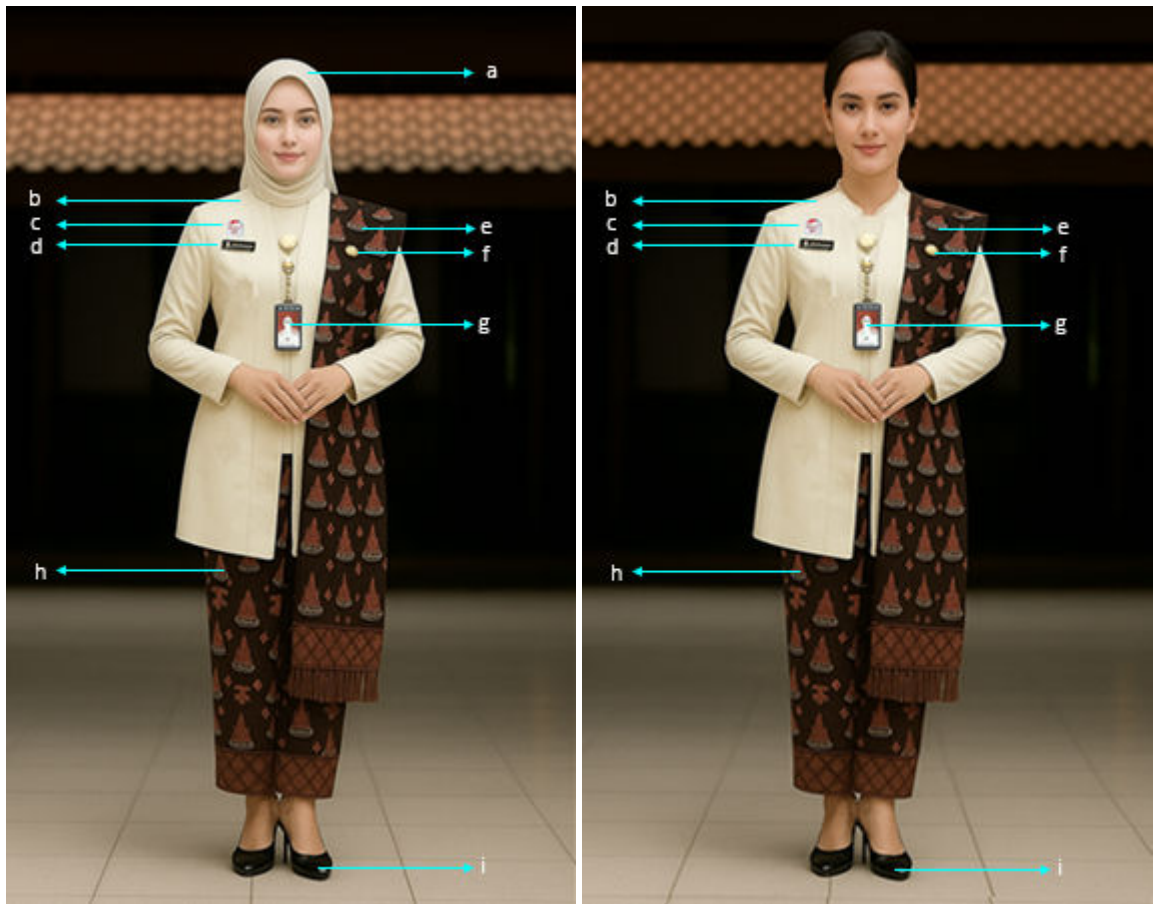

Keterangan :

- a. Kerudung warna senada
- b. Kebaya warna Putih Gading (Kebaya tertutup panjang)
- c. Lencana Budaya kerja ASN
- d. Papan nama
- e. Selendang selaras dengan warna kain bawah/ Jarit (Draperi Satu Bahu) dengan motif batik Grobogan
- f. Lencana Korps Pegawai Republik Indonesia
- g. Tanda pengenal
- h. Kain jarik batik Grobogan
- i. Sandal selop warna hitam atau warna lain selaras/ serasi dengan busana

B. Jenis, Model dan Spesifikasi Pakaian Dinas Harian Perangkat Daerah Tertentu

B. I. Pakaian Dinas Harian pada Perangkat Daerah yang menyelenggarakan urusan pemerintahan bidang ketentraman dan ketertiban umum serta perlindungan masyarakat sub urusan ketentraman dan ketertiban umum;

1. Pakaian Dinas Harian Pria

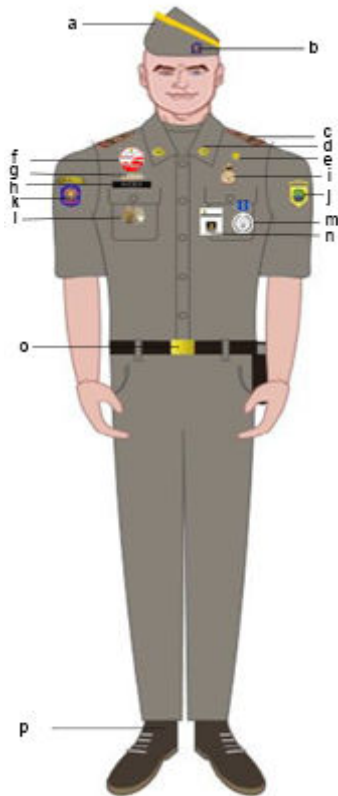

Keterangan :

- a. Mutz
- b. Emblem Pol. PP
- c. Tanda pangkat
- d. Monogram Pol PP
- e. Pin Korpri
- f. lencana Budaya Kerja ASN
- g. Tanda kemahiran dan penghargaan (bagi yang berhak)
- h. Papan nama
- i. Tanda kewenangan
- j. *Badge* Pemda dan Tulisan Provinsi dan Kabupaten
- k. *Badge* Satpol PP dan Tulisan Kementerian Dalam Negeri
- l. Tanda Jabatan (bagi yang berhak)
- m. Satyalancana
- n. Tanda Pengenal
- o. Ikat Pinggang
- p. Sepatu PDH Warna Hitam

2. Pakaian Dinas Harian Wanita

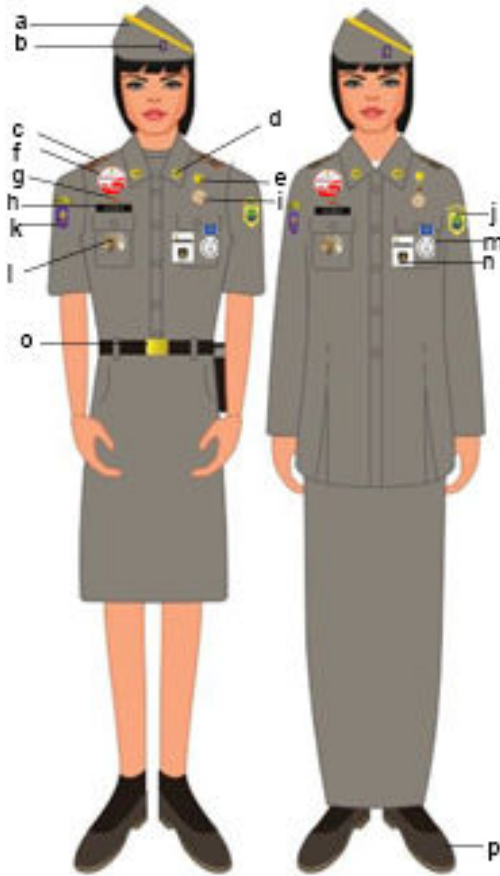

Keterangan :

- a. Mutz
- b. Emblem Pol. PP
- c. Tanda pangkat
- d. Monogram Pol PP
- e. Pin Korpri
- f. lencana Budaya Kerja ASN
- g. Tanda kemahiran dan penghargaan (bagi yang berhak)
- h. Papan nama
- i. Tanda kewenangan
- j. *Badge* Pemda dan Tulisan Provinsi dan Kabupaten
- k. *Badge* Satpol PP dan Tulisan Kementerian Dalam Negeri
- l. Tanda Jabatan (bagi yang berhak)
- m. Satyalancana
- n. Tanda Pengenal
- o. Ikat Pinggang
- p. Sepatu PDH Warna Hitam

B. II. Pakaian Dinas Harian pada Perangkat Daerah yang menyelenggarakan urusan pemerintahan bidang ketentraman dan ketertiban umum sub urusan kebakaran;

1. Pakaian Dinas Harian Pria

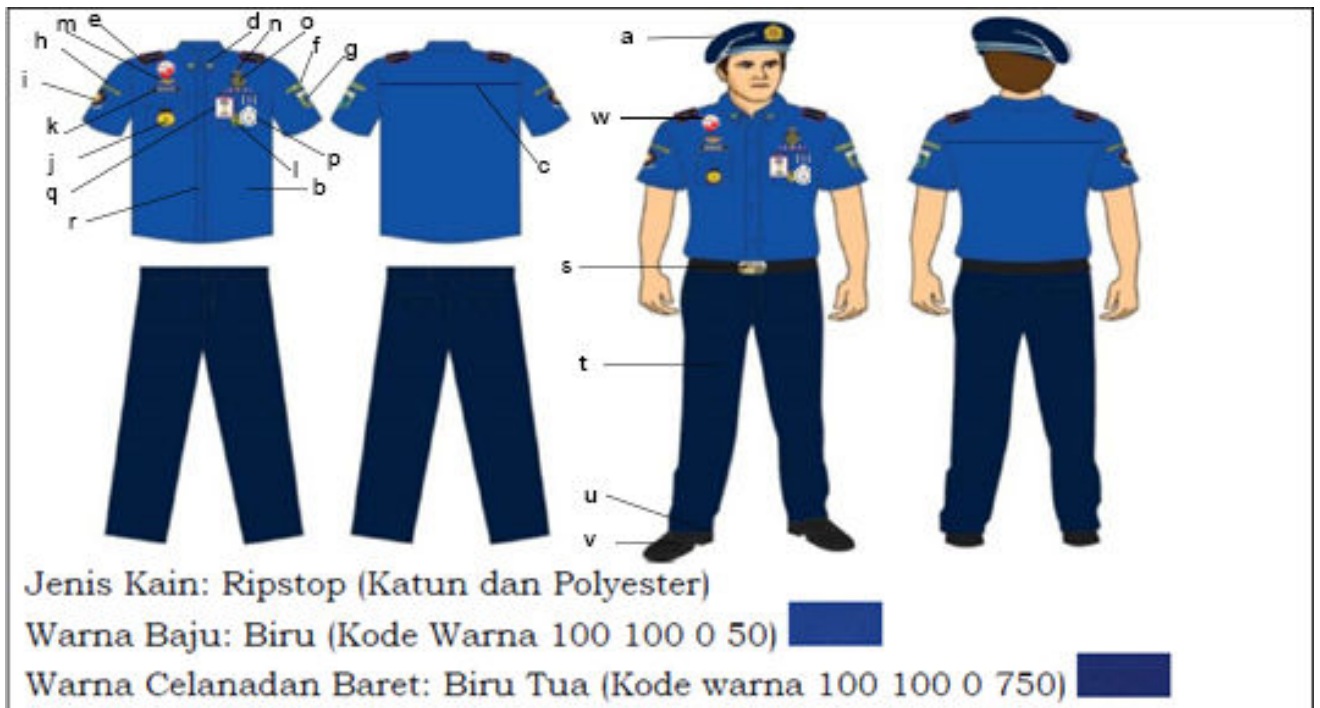

Keterangan:

- a. Baret warna biru (navy blue) dengan emblem pemadam kebakaran atau topi;
- b. Baju lengan pendek berwarna biru, kerah berdiri, berkancing 6 pada bagian tengah baju, berlidah pada setiap bahu dengan kancing masing-masing 1 buah, dan 2 buah saku atas tertutup dengan kancing masing-masing 1 buah;
- c. Garis jahitan di bahu belakang baju melintang dari ujung kanan ke ujung kiri;
- d. Monogram di ujung kedua kerah baju;
- e. Tanda Pangkat sesuai jabatan dan golongan;
- f. Tulisan Provinsi/Kabupaten/Kota di lengan baju sebelah kiri;
- g. Badge Pemerintah Daerah dibawah tulisan Provinsi/Kabupaten/Kota;
- h. Tulisan Pemadam Kebakaran di lengan baju sebelah kanan;
- i. Badge Pemadam Kebakaran di bawah tulisan Pemadam Kebakaran;
- j. Tanda Jabatan di saku sebelah kanan;
- k. Papan Nama di atas saku baju sebelah kanan;
- l. Tanda Penugasan dipasang di atas saku sebelah kiri;
- m. Tanda Penghargaan/brevet penghargaan dipasang di atas papan nama;
- n. Lencana KORPRI diatas Lencana Pemadam Kebakaran;
- o. Lencana Pemadam Kebakaran dipasang di atas saku sebelah kiri di atas tanda jasa pita;
- p. Satyalencana dipasang di antara Lencana Pemadam Kebakaran dan saku baju sebelah kiri;
- q. Tanda Pengenal Identitas di saku sebelah kiri;
- r. Kancing baju sewarna dengan baju PDH;
- s. Ikat pinggang hitam dengan kepala gesper warna emas berlogo Pemadam Kebakaran;
- t. Celana panjang warna biru (navy blue), menggunakan saku samping disetiap sisi dan 2 buah saku belakang;
- u. Sepatu Pantofel/PDH warna hitam;
- v. Kaos Kaki warna hitam; dan
- w. Lencana Budaya Kerja ASN.

2. Pakaian Dinas Harian Wanita

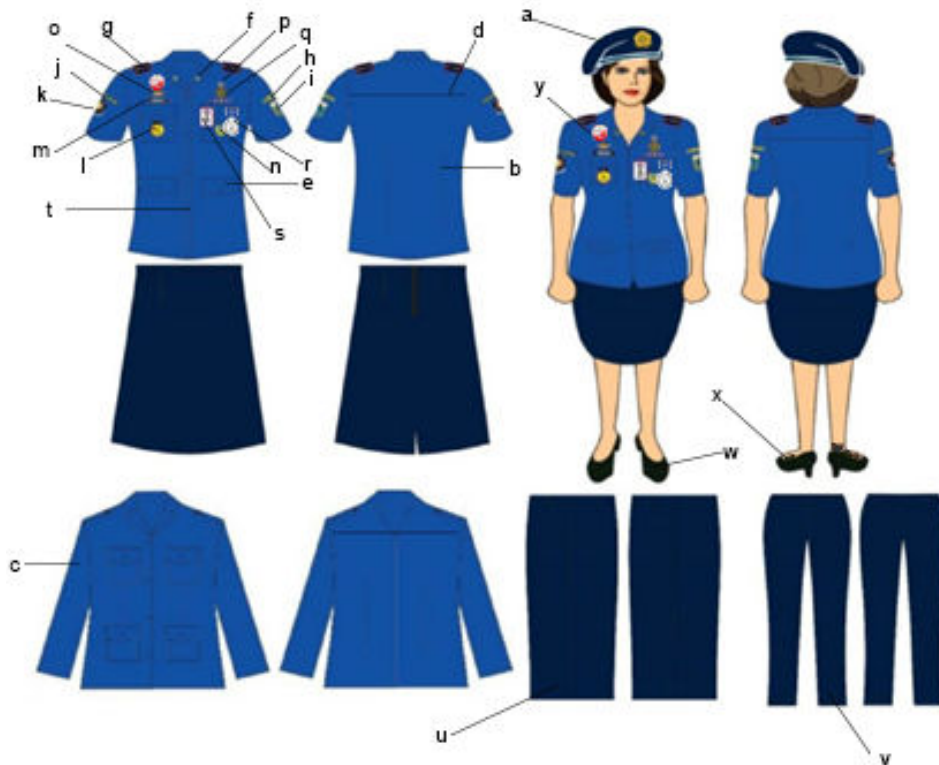

Jenis Kain: Ripstop (Katun dan Polyester)

Warna Baju: Biru (Kode Warna 100 100 0 50) 

Warna Celana dan Baret: Biru Tua (Kode warna 100 100 0 750) 

Keterangan:

- Baret warna biru tua (navy blue) dengan emblem pemadam kebakaran atau Topi;
- Baju lengan pendek berwarna biru, kerah tidur, berkancing 4 pada bagian tengah baju, berlidah pada setiap bahu dengan kancing masing-masing 1 buah, 2 buah saku atas dan 2 buah saku bawah tertutup, dengan kancing masing-masing 1 buah;
- Baju lengan panjang berwarna biru, kerah tidur, berkancing 4 pada bagian tengah baju, berlidah pada setiap bahu dengan kancing masing-masing 1 buah, 2 buah saku atas tertutup dan 2 buah saku bawah tertutup, dengan kancing masing-masing 1 buah bagi yang mengenakan jilbab;
- Garis jahitan di bahu belakang baju melintang dari ujung kanan ke ujung kiri;
- Saku dalam di baju bagian bawah sebelah kanan dan kiri dengan lidah saku keluar;
- Monogram di ujung kedua kerah baju;
- Tanda Pangkat Sesuai Jabatan dan Golongan;
- Tulisan Provinsi/Kabupaten/Kota di lengan baju sebelah kiri;
- Badge* Pemerintah Daerah dibawah tulisan Provinsi/Kabupaten/Kota;
- Tulisan Pemadam Kebakaran di lengan baju sebelah kanan;
- Badge* Pemadam Kebakaran di bawah tulisan Pemadam Kebakaran;
- Tanda Jabatan di saku sebelah kanan;
- Papan Nama di atas saku baju sebelah kanan;
- Tanda Penugasan Pendidikan dipasang di atas saku sebelah kiri;
- Tanda Penghargaan/brevet penghargaan dipasang di atas papan nama;
- Lencana KORPRI diatas Lencana Pemadam Kebakaran;
- Lencana Pemadam Kebakaran dipasang di atas saku sebelah kiri;
- Tanda Jasa Pita Satya Lencana Karya Satya dipasang di antara Lencana Pemadam Kebakaran dan saku baju sebelah kiri;
- Tanda Pengenal Identitas di saku sebelah kiri;
- Kancing Baju sewarna dengan baju PDH;
- Menggunakan Rok Span tanpa rempel (Dibawah lutut/Rok Panjang/Celana Panjang warna biru (navy blue));
- Khusus celana panjang menggunakan saku samping disetiap sisi dan 2 buah saku belakang;
- Sepatu Pantofel/PDH warna hitam;
- Kaos Kaki warna hitam; dan
- Lencana Budaya Kerja ASN.

B. III. Pakaian Dinas Harian pada Perangkat Daerah yang menyelenggarakan urusan pemerintahan bidang Perhubungan; dan
1. Pakaian Dinas Harian Pria

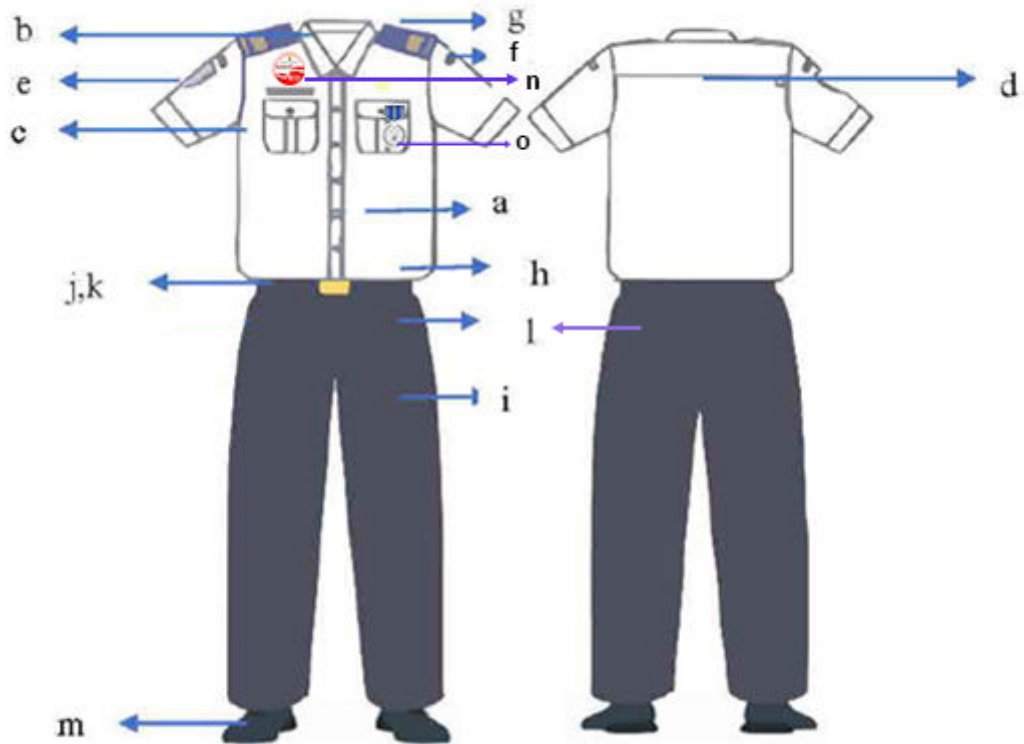

Keterangan:

- a. Kemeja lengan pendek berwarna putih dengan atribut lengkap.
- b. Berkerah leher model tegak.
- c. Dibagian depan dilengkapi 2 (dua) saku dengan lidah dan penutup kancing.
- d. Sambungan baju.
- e. Di lengan sebelah kanan tanda organisasi Dinas Perhubungan dan *badge* logo Perhubungan.
- f. Di lengan sebelah kiri organisasi Pemerintah Kabupaten Grobogan dan badge logo Grobogan.
- g. Di kedua bahu dipasang tanda pangkat dan pembeda golongan.
- h. Kemeja PDH dikenakan dengan dimasukkan kedalam celana.
- i. Celana Panjang berwarna biru tua (dark blue).
- j. Dipinggang celana diberi tempat untuk ikat pinggang.
- k. Dipakai menggunakan ikat pinggang dengan kepala ikat pinggang (*gesper*) kuning bergambar lambang Perhubungan terbuat dari bahan canvas warna hitam.
- l. Dilengkapi 2 (dua) saku di samping dan 2 (dua) saku di belakang.
- m. Sepatu pantofel warna hitam polos.
- n. Lencana Budaya Kerja ASN
- o. Satyalancana

2. Pakaian Dinas Harian Wanita lengan pendek dan celana panjang

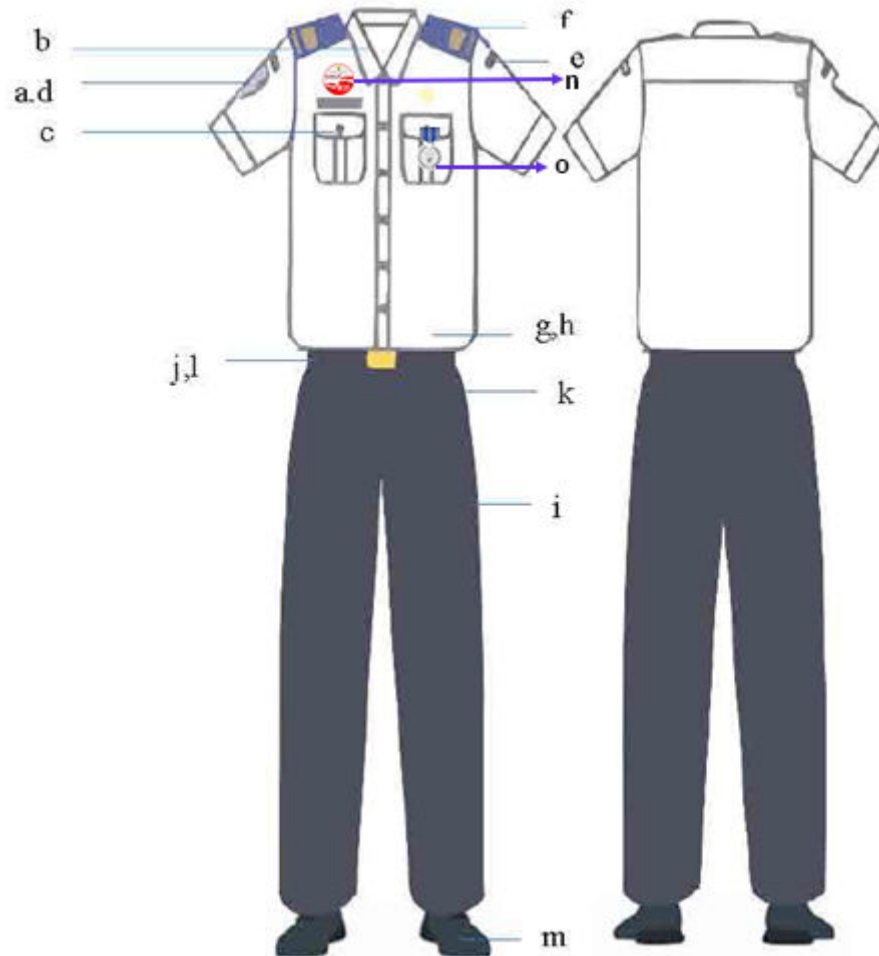

Keterangan:

- a. Kemeja lengan pendek berwarna putih dengan atribut lengkap
- b. Berkerah leher model tegak
- c. Dibagian depan dilengkapi 2 (dua) saku dengan lidah dan penutup kancing
- d. Di lengan sebelah kanan tanda organisasi Dinas Perhubungan dan *badge* logo Perhubungan
- e. Di lengan sebelah kiri organisasi Pemerintah Kabupaten Grobogan dan *badge* logo Grobogan
- f. Di kedua bahu dipasang tanda pangkat dan pembeda golongan
- g. Kemeja PDH dikenakan dengan dimasukkan ke dalam celana
- h. PDH kemeja lengan pendek dapat dilengkapi dengan rompi dan dipasang *badge* nama
- i. Celana Panjang berwarna biru tua (dark blue)
- j. Dipinggang celana diberi tempat untuk ikat pinggang
- k. Celana panjang dilengkapi 2 (dua) saku di samping
- l. Celana panjang dipakai menggunakan ikat pinggang dengan kepala ikat pinggang (*gesper*) kuning bergambar lambang Kementerian Perhubungan terbuat dari bahan canvas warna hitam
- m. Sepatu pantofel warna hitam polos
- n. Lencana Budaya Kerja ASN
- o. Satyalancana

3. Pakaian Dinas Harian Wanita lengan panjang dan rok panjang

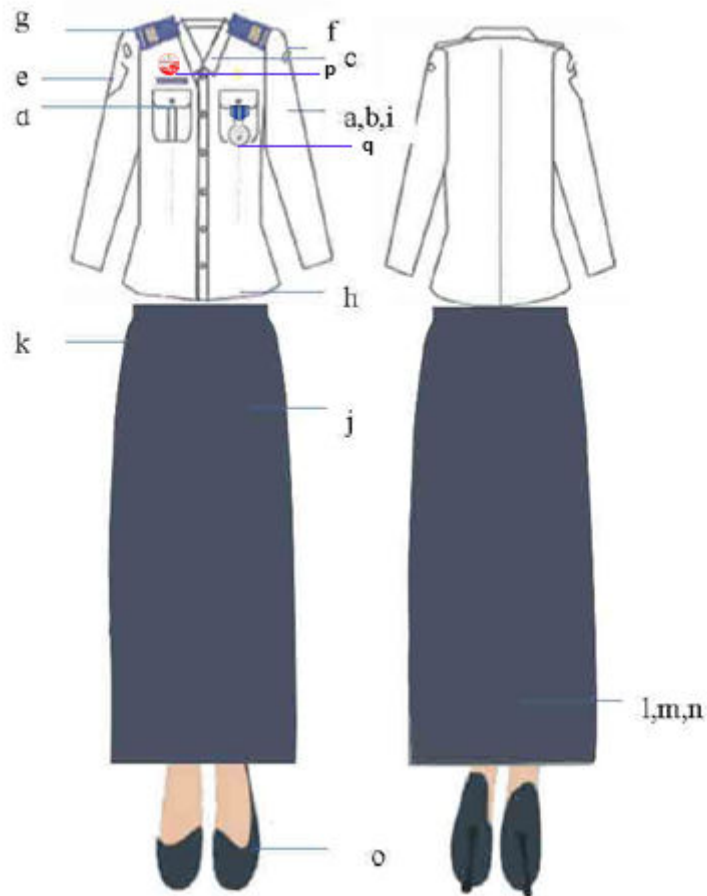

Keterangan:

- a. PDH Pegawai terbuat dari kain berwarna putih polos.
- b. Kemeja PDH berlengan panjang.
- c. PDH dibuat dengan krah leher model tegak.
- d. Dibagian depan dilengkapi 2 (dua) saku dengan lidah dan penutup kancing.
- e. Di lengan sebelah kanan tanda organisasi Dinas Perhubungan dan *badge* logo Perhubungan.
- f. Di lengan sebelah kiri organisasi Pemerintah Kabupaten Grobogan dan *badge* logo Grobogan.
- g. Di kedua bahu dipasang tanda pangkat dan pembeda golongan.
- h. Kemeja PDH dikenakan dengan tidak dimasukkan ke dalam celana.
- i. PDH kemeja lengan panjang tidak dapat dilengkapi dengan rompi.
- j. Rok PDH dengan model panjang kain berwarna biru tua (dark blue).
- k. Rok panjang di bagian depan dilengkapi 2 (dua) saku di samping.
- l. Panjang rok sampai dengan menutupi mata kaki.
- m. Bagian belakang rok dari lutut ke bawah diberi belahan/ ploi yang tertutup.
- n. Rok panjang dibuat dengan ukuran tidak ketat dan cukup longgar untuk kemudahan gerak dan memperhatikan etika kesopanan.
- o. Sepatu pantofel warna hitam polos.
- p. Lencana Budaya Kerja ASN
- q. Satyalancana

4. Pakaian Dinas Harian Wanita lengan panjang dan celana panjang

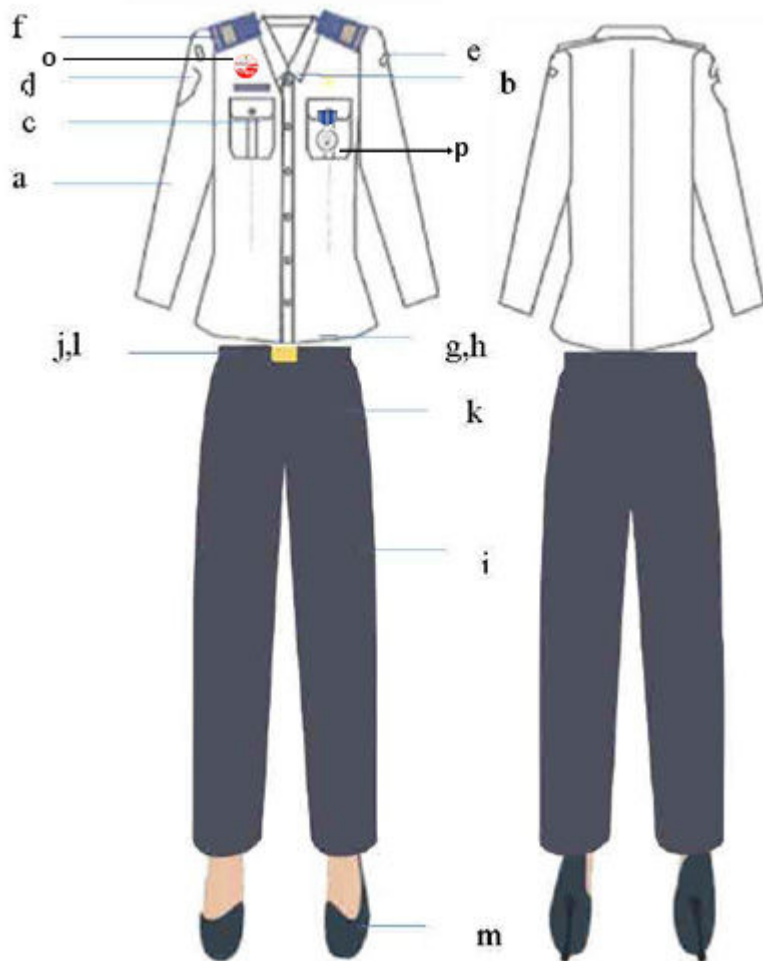

Keterangan:

- a. PDH Pegawai terbuat dari kain berwarna putih polos.
- b. PDH dibuat dengan krah leher model tegak dan berlengan panjang.
- c. Dibagian depan dilengkapi 2 (dua) saku dengan lidah dan penutup kancing.
- d. Di lengan sebelah kanan tanda organisasi Dinas Perhubungan dan *badge* logo Perhubungan.
- e. Di lengan sebelah kiri organisasi Pemerintah Kabupaten Grobogan dan badge logo Grobogan.
- f. Di kedua bahu dipasang tanda pangkat dan pembeda golongan.
- g. Kemeja PDH dikenakan dengan tidak dimasukkan ke dalam celana.
- h. PDH kemeja lengan panjang tidak dapat dilengkapi dengan rompi.
- i. Celana PDH dibuat dengan model panjang kain berwarna biru tua (dark blue).
- j. Pada pinggang celana diberi tempat untuk ikat pinggang.
- k. Celana panjang dilengkapi 2 (dua) saku di samping.
- l. Celana panjang di pakai menggunakan ikat pinggang dengan kepala ikat pinggang (gesper) kuning bergambar lambang Kementerian Perhubungan.
- m. Sepatu pantofel warna hitam polos.
- n. Lencana Budaya Kerja ASN
- o. Satyalancana

5. Pakaian Dinas Harian Wanita Hamil



Keterangan:

- PDH Pegawai dibuat dengan model Kemeja.
- PDH Pegawai terbuat dari kain berwarna putih polos.
- PDH di buat dengan krah leher model tegak dan berlengan panjang dengan kancing 3 (tiga).
- Kemeja tidak dilengkapi saku/ kantong.
- Di lengan sebelah kanan dipasang atribut PDH.
- Di kedua bahu dipasang tanda pangkat dan pembeda golongan.
- Kemeja PDH dikenakan dengan tidak dimasukkan ke dalam celana.
- Dibagian depan kemeja dari dada kanan dan kiri ke bawah diberi belahan tertutup.
- Lencana Budaya Kerja ASN
- Satyalancana

6. Rompi pendek bagi wanita hamil



Keterangan :

- Rompi terbuat dari kain berwarna biru tua (dark blue).
- Rompi dibuat dengan krah/ leher model V neck.
- Pada bagian depan dilengkapi 3 (tiga) kancing berwarna biru.
- Pada bagian depan bawah sebelah kanan dan kiri dilengkapi saku/ kantong dengan tutup tanpa kancing.
- Nama pegawai dibordir di sebelah kanan
- lencana lambang Kementerian Perhubungan dipasang di sebelah kiri seperti dalam contoh rompi.
- Tanda pangkat dan pembeda golongan tetap digunakan pada pundak rompi.
- Lencana Budaya Kerja ASN
- Satyalancana

7. Rompi panjang bagi wanita hamil



Keterangan:

- a. Rompi terbuat dari kain berwarna biru tua (dark blue).
- b. Rompi dibuat dengan model tanpa lengan.
- c. Ukuran panjang rompi sampai dengan 5 (lima) centi meter dibawah lutut atau sampai mata kaki.
- d. Pada bagian depan dibawah dada rompi diberi belahan tertutup.
- e. Pada bagian belakang bawah rompi diberi belahan tertutup setinggi 10 (sepuluh) centi meter.
- f. Rompi dipasang *badge* nama pegawai di sebelah kanan
- g. Lencana lambang Kementerian Perhubungan di sebelah kiri.
- h. Tanda pangkat dan pembeda golongan tetap digunakan pada pundak rompi.
- i. PDH digunakan di dalam rompi.
- j. Lencana Budaya Kerja ASN
- k. Satyalencana

B. IV. Pakaian Dinas Harian pada Perangkat Daerah yang melaksanakan Penanggulangan Bencana Daerah

1. Pakaian Dinas Harian Pria

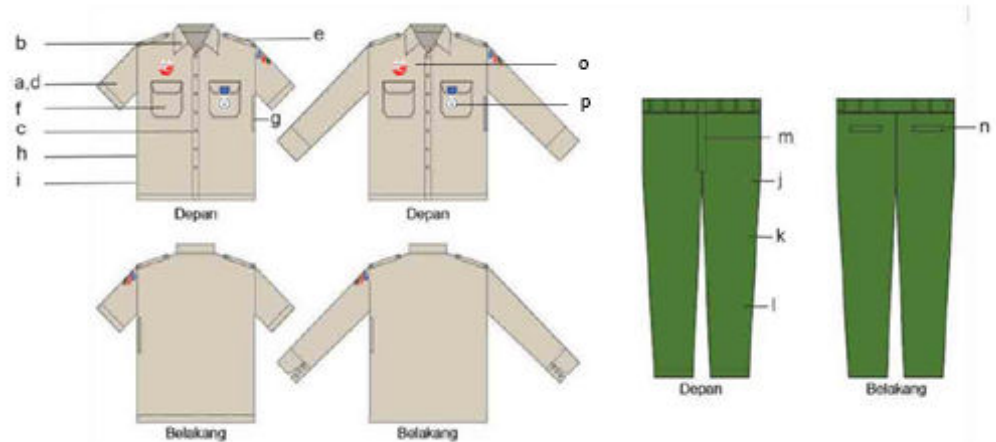

Keterangan :

- a. Kemeja berwarna C - 0115;
- b. Kraah leher model tegak;
- c. Tengah muka memakai plakat, dijahit tindis 2 dan berkancing 7 (tujuh) buah;
- d. Lengan pendek;
- e. Kedua bahu berlidah bahu;
- f. Dua buah saku bagian depan berpenutup;
- g. Saku pulpen pada sisi kiri bagian atas pinggang;
- h. Tengah muka kemeja memakai plakat, dijahit tindis 2;
- i. Kemeja memakai belahan samping disebelah kanan dan kiri;
- j. Cara penggunaan: kemeja dimasukan ke dalam celana panjang.
- k. Celana Warna hijau tua/H - 532
- l. Celana Model standar dengan ploii bagian depan 2 (buah) kanan dan 2 (buah) kiri;
- m. Celana panjang dengan resleting depan;
- n. Saku belakang disebelah kanan diberi saku bobok berpenutup dan berkancing sebelah kiri saku bobok tanpa penutup dan kancing;
- o. Lencana Budaya Kerja ASN
- p. Satyalancana

2. Pakaian Dinas Harian Wanita

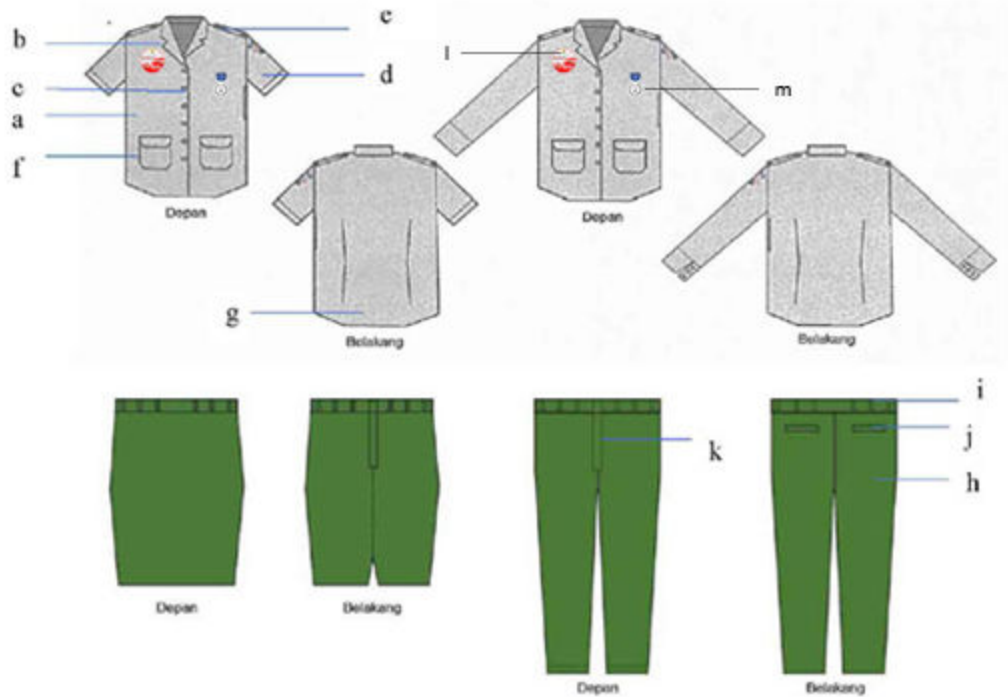

Keterangan :

- a. Blouse, kode warna C - 0115;
- b. Krah leher model tegak;
- c. Tengah muka memakai plakat, dijahit tindis 2 dan berkancing 6 (enam) buah;
- d. Lengan pendek;
- e. Kedua bahu berlidah bahu;
- f. 2 (dua) buah saku dibagian bawah kanan dan kiri berpenutup saku;
- g. Cara penggunaan: Blouse dimasukkan kedalam celana panjang/rok
- h. Celana Warna hijau tua/H - 532;
- i. Pada pinggang celana diberi ban untuk tempat ikat pinggang;
- j. Dilengkapi dengan 2 (buah) saku samping dan 2 (buah) saku belakang;
- k. Bagian depan celana menggunakan resleting.
- l. Lencana Budaya Kerja ASN
- m. Satyalancana

3. Pakaian Dinas Harian Wanita Berjilbab

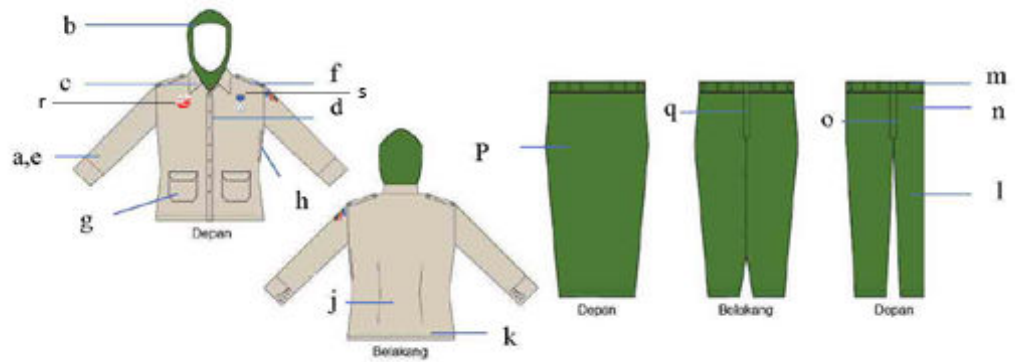

Keterangan

- a. Kemeja berwarna kode C - 0115;
- b. Jilbab berwarna hijau tua/H - 532
- c. Kraah leher model tegak;
- d. Tengah muka memakai plakat, dijahit tindis 2 dan berkancing 7 (tujuh) buah;
- e. Lengan panjang;
- f. Kedua bahu berlidah bahu;
- g. Dua buah saku di bawah sejajar perut;
- h. Saku pulpen pada sisi kiri bagian atas pinggang;
- i. Tengah muka kemeja memakai plakat, dijahit tindis;
- j. Kemeja memakai belahan samping disebelah kanan dan kiri; dan
- k. Cara penggunaan: kemeja dikeluarkan di atas celana panjang.
- l. Celana panjang Warna hijau tua/H - 532;
- m. Pada pinggang celana diberi ban untuk tempat ikat pinggang;
- n. Dilengkapi dengan 2 saku samping dan 2 saku belakang; dan
- o. Bagian depan celana menggunakan resleting.
- p. PDH rok panjang Warna hijau tua/H - 532;
- q. Bagian belakang rok menggunakan resleting.
- r. Lencana Budaya Kerja ASN
- s. Satyalancana

C. Jenis dan Model Pakaian Sipil Lengkap

1. Pakaian Sipil Lengkap Pria

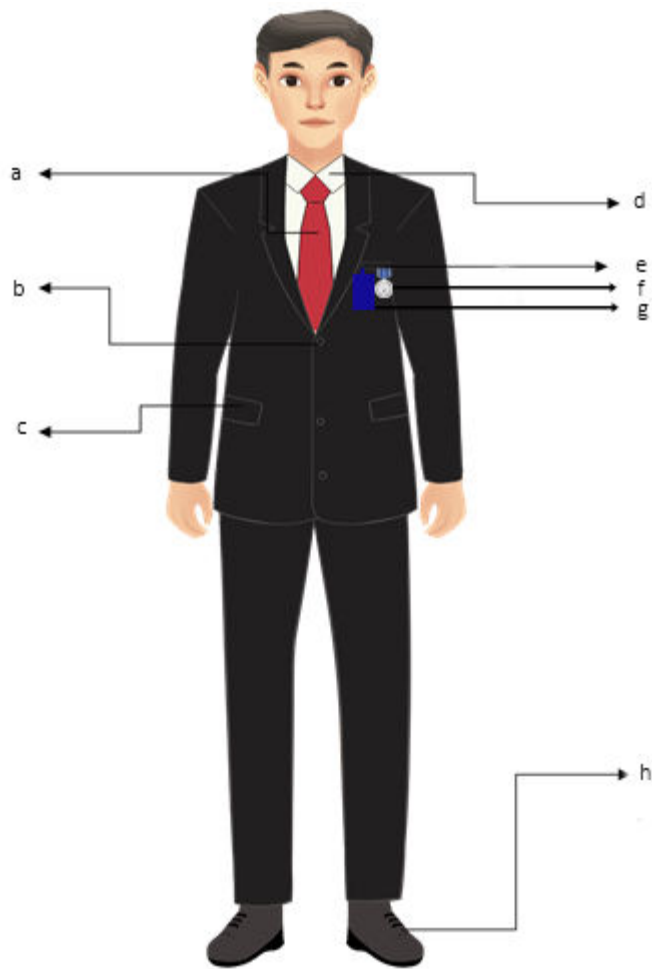

Keterangan:

- a. dasi
- b. kancing 3 buah
- c. saku bawah tertutup
- d. kemeja putih lengan panjang
- e. belahan jahitan saku
- f. Satyalancana
- g. tanda pengenal
- h. sepatu hitam

2. Pakaian Sipil Lengkap Wanita

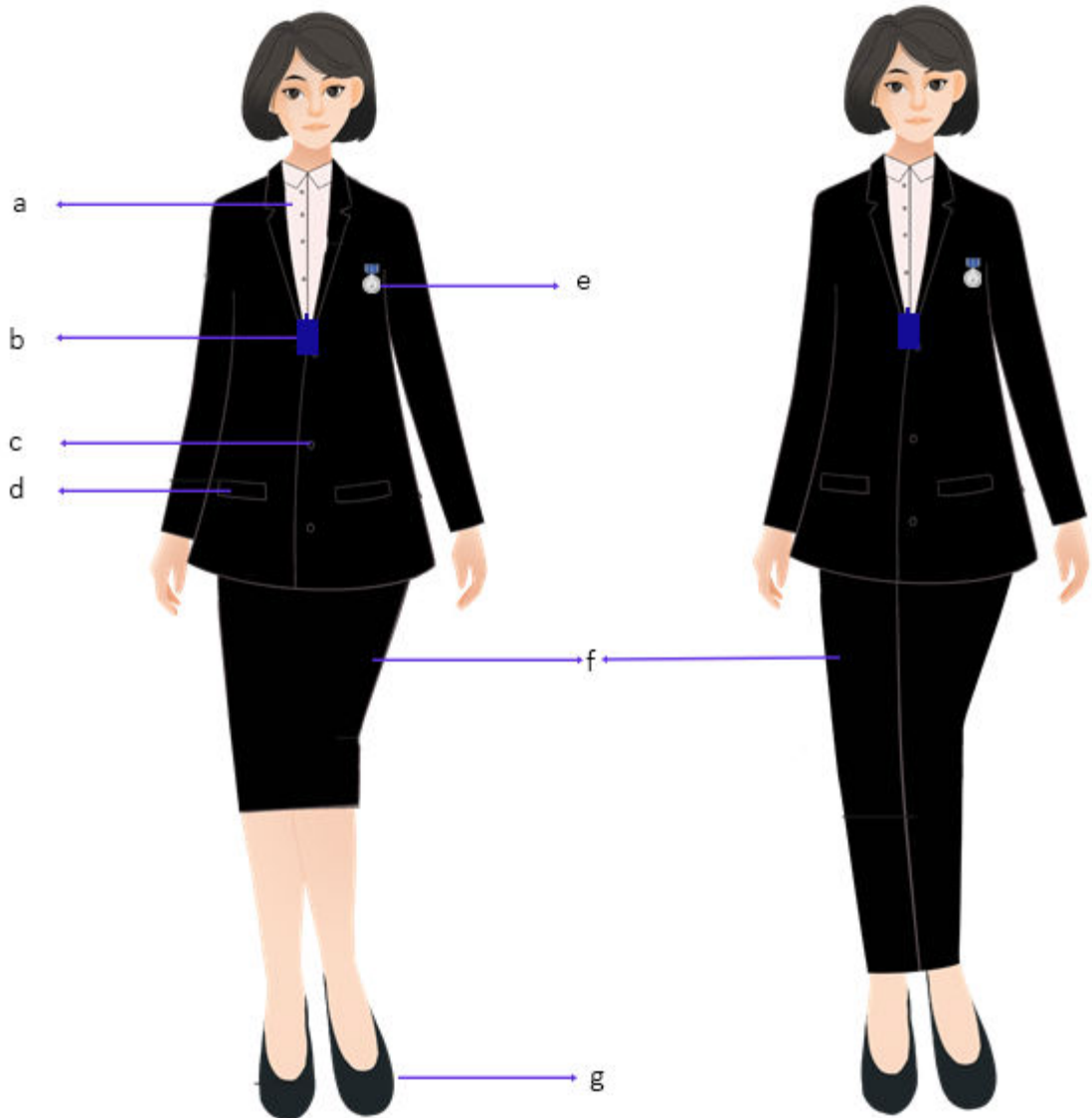

Keterangan:

- a. kemeja putih lengan panjang
- b. tanda pengenal
- c. kancing 3 buah
- d. saku bawah tertutup
- e. satyalencana
- f. rok/celana panjang hitam
- g. sepatu hitam

3. Pakaian Sipil Lengkap Wanita Berjilbab

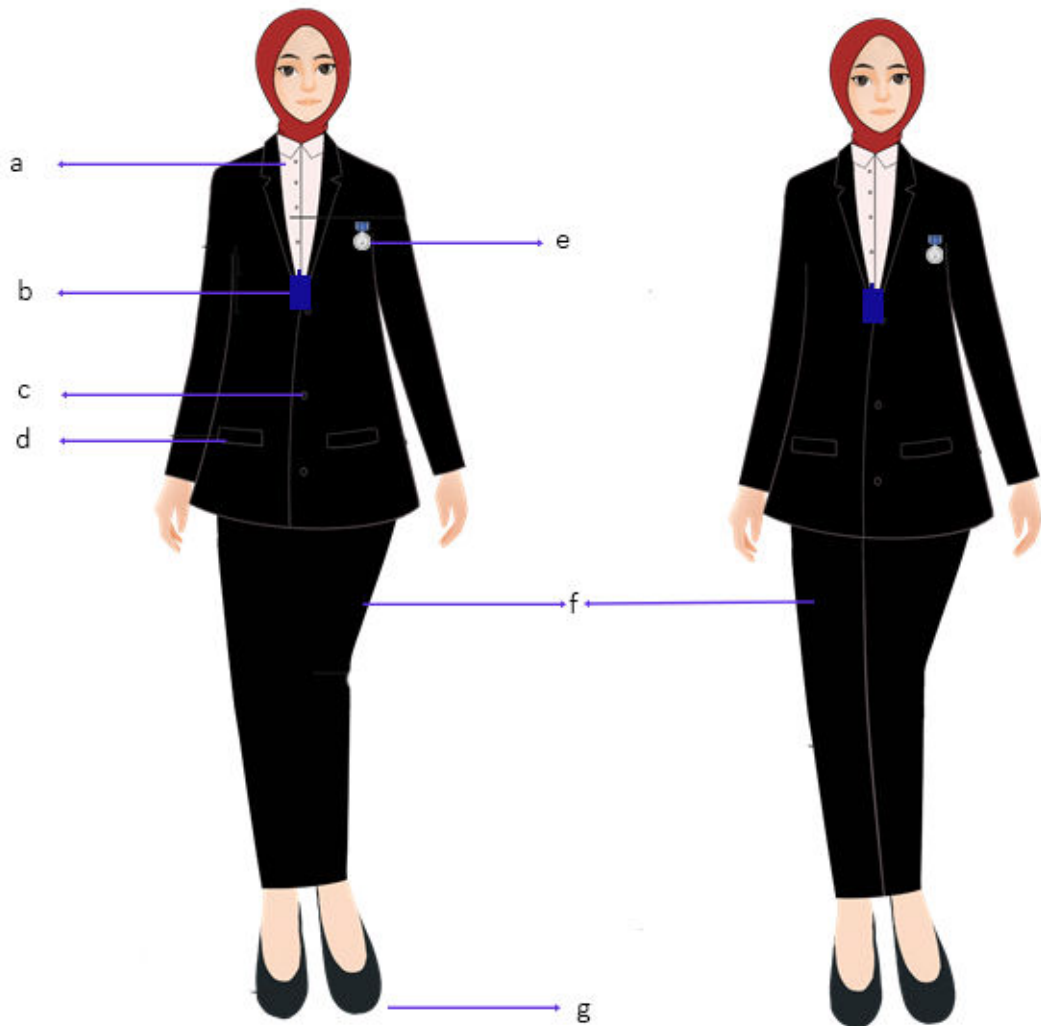

Keterangan:

- a. kemeja putih lengan panjang
- b. tanda pengenal
- c. kancing 3 buah
- d. saku bawah tertutup
- e. satyalancana
- f. rok/celana panjang hitam
- g. sepatu hitam

D. Jenis dan Model Pakaian Dinas Lapangan

1. Pakaian Dinas Lapangan Pria

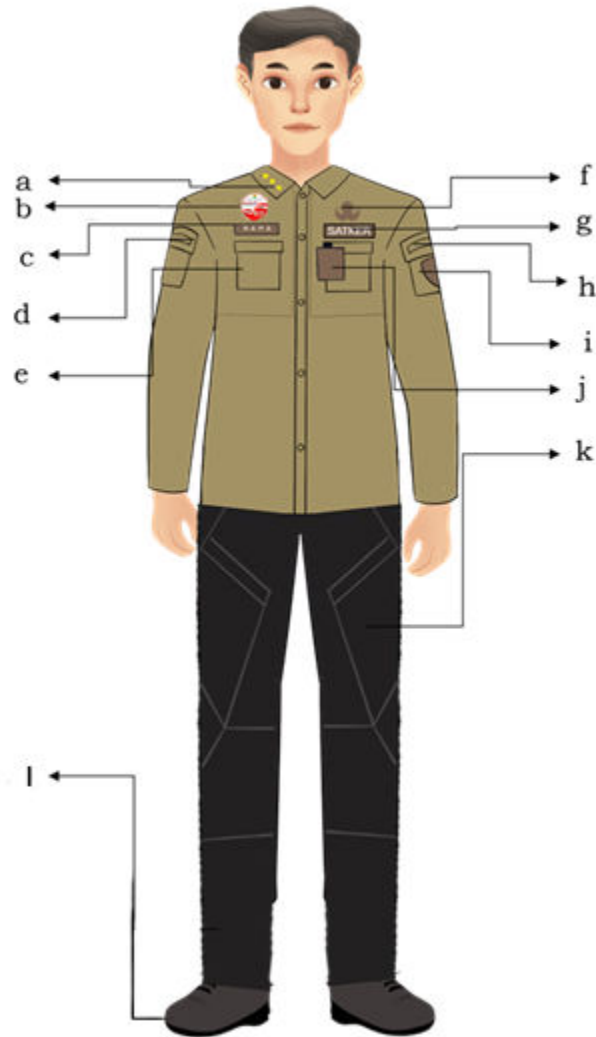

Keterangan:

- a. tanda jabatan kerah
- b. lencana Budaya Kerja ASN
- c. papan nama
- d. nama Kementerian Dalam Negeri
- e. saku
- f. lencana Korps Pegawai Republik Indonesia
- g. nama satuan/unit kerja
- h. nama daerah
- i. lambang daerah
- j. tanda pengenal
- k. celana
- l. sepatu hitam

2. Pakaian Dinas Lapangan Wanita

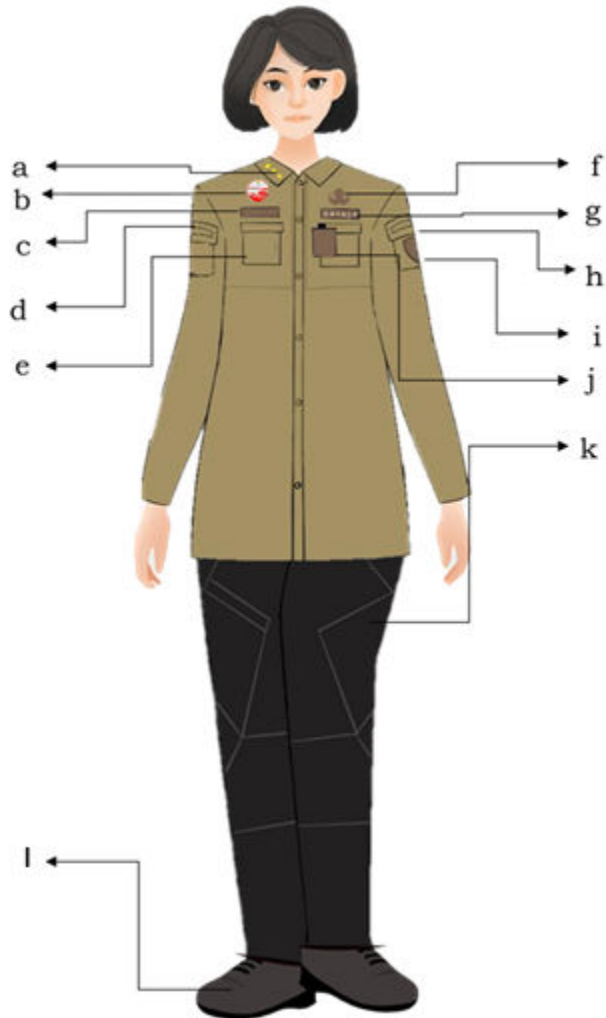

Keterangan:

- a. tanda jabatan kerah
- b. Lencana Budaya Kerja ASN
- c. papan nama
- d. nama Kementerian Dalam Negeri
- e. saku
- f. lencana Korps Pegawai Republik Indonesia
- g. nama satuan/unit kerja
- h. nama daerah
- i. lambang daerah
- j. tanda pengenal
- k. celana
- l. sepatu hitam

3. Pakaian Dinas Lapangan Wanita Berjilbab

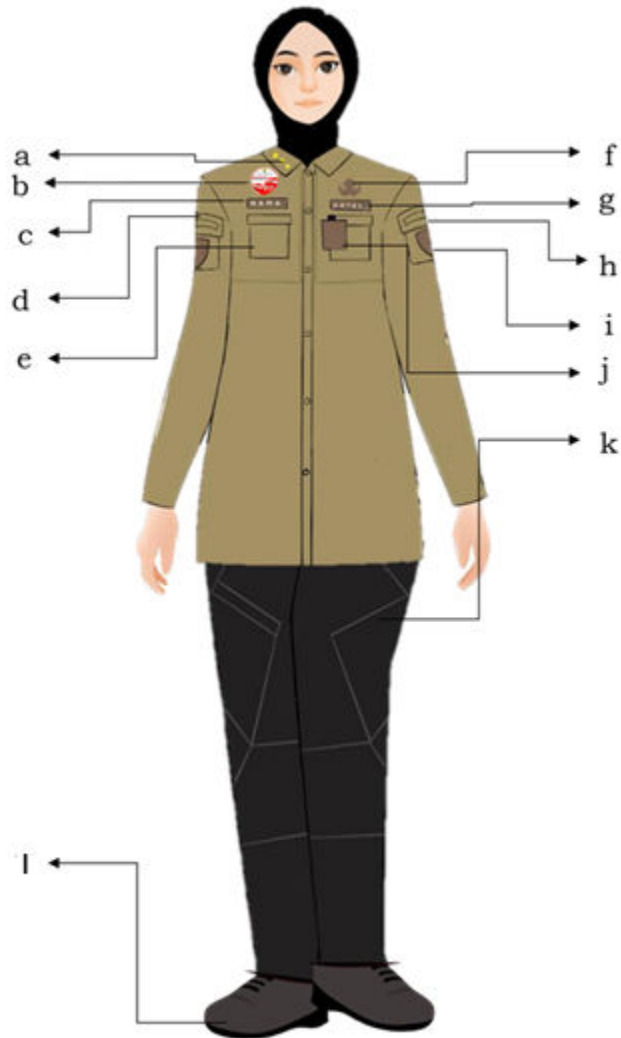

Keterangan:

- a. tanda jabatan kerah
- b. lencana Budaya Kerja ASN
- c. papan nama
- d. nama Kementerian Dalam Negeri
- e. saku
- f. lencana Korps Pegawai Republik Indonesia
- g. nama satuan/unit kerja
- h. nama daerah
- i. lambang daerah
- j. tanda pengenal
- k. celana
- l. sepatu hitam

E. Jenis dan Model Pakaian Dinas Lapangan dan operasional lainnya pada perangkat daerah tertentu

E. I. Pakaian Dinas Lapangan dan operasional pada Perangkat Daerah yang menyelenggarakan urusan pemerintahan bidang ketentraman dan ketertiban umum serta perlindungan masyarakat sub urusan ketentraman dan ketertiban umum

1. Pakaian Dinas Lapangan I Pria

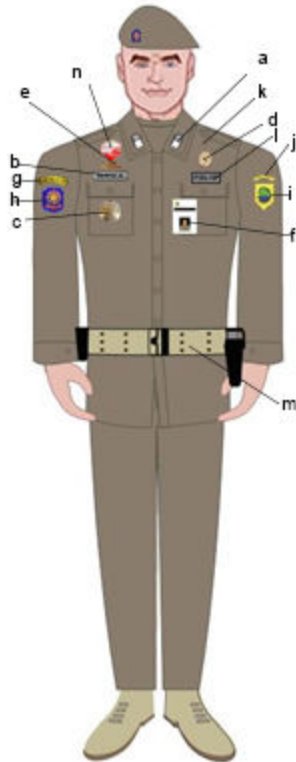

Keterangan :

- a. Tanda pangkat harian
- b. Papan nama
- c. Tanda jabatan (bagi yang berhak)
- d. Tanda kewenangan
- e. Tanda kemahiran dan penghargaan (bagi yang berhak)
- f. Tanda pengenalan
- g. Tulisan Kementerian Dalam Negeri
- h. *Badge* Satpol PP
- i. *Badge* Pemda
- j. Tulisan Provinsi/Kabupaten
- k. Lencana Korps Pegawai Republik Indonesia
- l. Papan tulisan Pol PP
- m. Kopel Rim berwarna *cream*
- n. lencana Budaya Kerja ASN

2. Pakaian Dinas Lapangan I Wanita

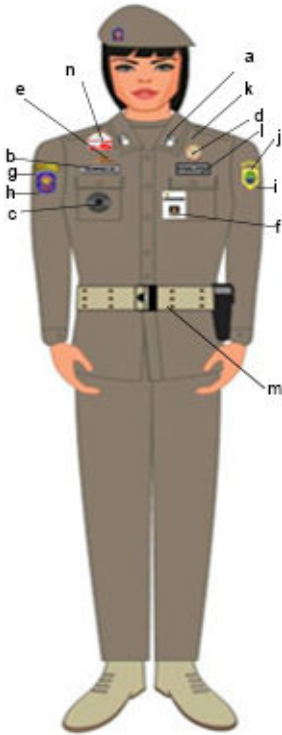

Keterangan :

- a. Tanda pangkat harian
- b. Papan nama
- c. Tanda jabatan (bagi yang berhak)
- d. Tanda kewenangan bentuk besar
- e. Tanda kemahiran dan penghargaan (bagi yang berhak)
- f. Tanda pengenalan
- g. Tulisan Kementerian Dalam Negeri
- h. *Badge* Satpol PP
- i. *Badge* Pemda
- j. Tulisan Provinsi/Kabupaten
- k. Lencana Korps Pegawai Republik Indonesia
- l. Papan Tulisan Pol PP
- m. Kopel Rim berwarna *cream*
- n. lencana Budaya Kerja ASN

3. Pakaian Dinas Lapangan II Pria

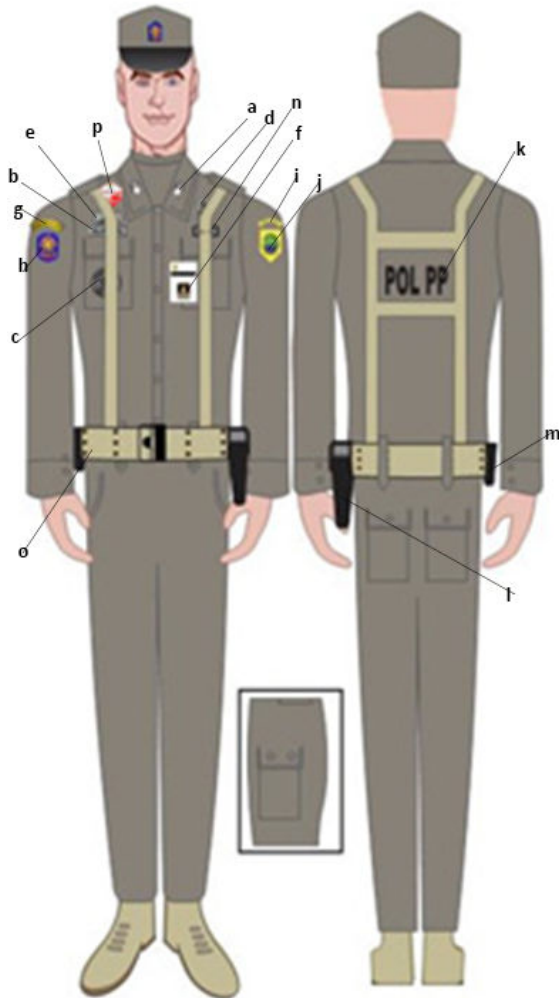

Keterangan :

- a. Tanda pangkat harian
- b. Papan nama
- c. Tanda Jabatan (bagi yang berhak)
- d. Tanda kewenangan
- e. Tanda kemahiran dan penghargaan (bagi yang berhak)
- f. Tanda Pengenal
- g. Tulisan Kementerian Dalam Negeri
- h. *Badge* Satpol PP
- i. *Badge* Pemda
- j. Tulisan Provinsi dan Kabupaten
- k. *Drah Rim* (untuk yang di lapangan)
- l. Sarung Senjata (Holster) jika diperlukan
- m. Sarung Tonfa (T-Stick)/ Borgol
- n. Papan Tulisan Pol PP bordir
- o. Kopel Rim berwarna *cream*
- p. lencana Budaya Kerja ASN

4. Pakaian Dinas Lapangan II Wanita

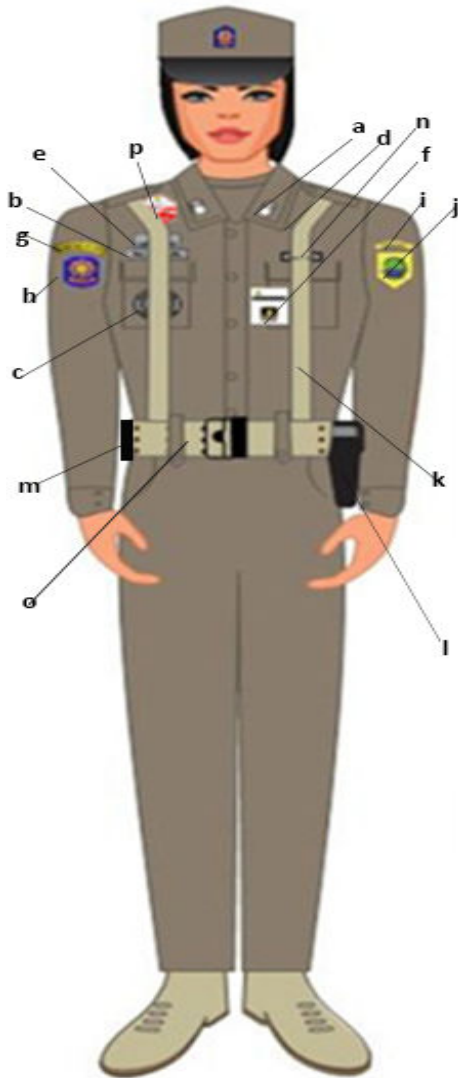

Keterangan :

- a. Tanda pangkat harian
- b. Papan nama
- c. Tanda jabatan (bagi yang berhak)
- d. Tanda kewenangan
- e. Tanda kemahiran dan penghargaan (bagi yang berhak)
- f. Tanda Pengenal
- g. Tulisan Kementerian Dalam Negeri
- h. *Badge* Satpol PP
- i. *Badge* Pemda
- j. Tulisan Provinsi dan Kabupaten
- k. *Drah Rim* (untuk yang dilapangan)
- l. Sarung Senjata (Holster) jika diperlukan
- m. Sarung Tonfa (T-Stick) atau Borgol
- n. Papan tulisan Pol PP bordir
- o. Kopel Rim berwarna *cream*
- p. lencana Budaya Kerja ASN

E. II. Pakaian Dinas lapangan dan operasional pada Perangkat Daerah yang menyelenggarakan urusan pemerintahan bidang ketentraman dan ketertiban umum sub urusan kebakaran

1. Pakaian Dinas Lapangan (PDL) Pria

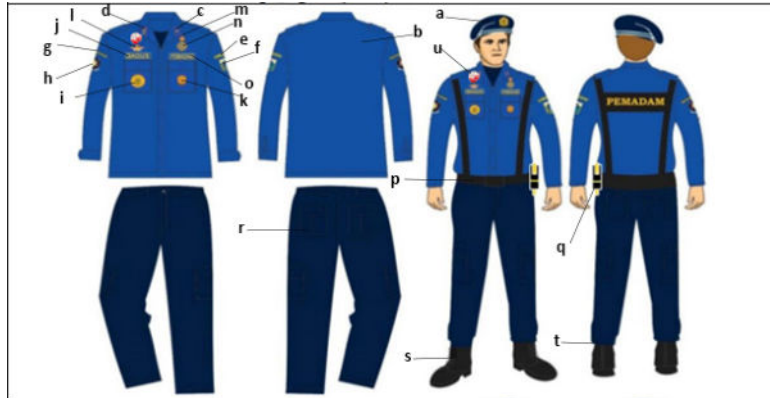

Keterangan:

- a. Baret warna biru (navy blue) dengan emblem pemadam kebakaran;
- b. Baju lengan panjang, kerah tidur, berkancing dalam 6 buah pada bagian tengah baju, berlidah pada setiap bahu dengan kancing masing-masing 1 buah dan 2 buah saku atas dengan kancing perekat masing-masing 1 buah;
- c. Bordir Monogram di kerah baju sebelah kiri berlogo Helm dan Kapak berwarna warna kuning dengan dasar warna biru;
- d. Bordir Tanda Pangkat sesuai jabatan dan golongan di kerah baju sebelah kanan dengan dasar warna biru;
- e. Tulisan Provinsi/Kabupaten/Kota di lengan baju sebelah kiri;
- f. *Badge* Pemerintah Daerah dibawah tulisan Provinsi/Kabupaten/Kota;
- g. Tulisan Pemadam Kebakaran di lengan baju sebelah kanan;
- h. *Badge* Pemadam Kebakaran di bawah tulisan Pemadam Kebakaran;
- i. Bordir Tanda Jabatan di saku sebelah kanan sesuai dengan eselonering;
- j. Bordir Papan Nama di atas saku baju sebelah kanan, dengan tulisan warna kuning, list kuning dan warna dasar biru;
- k. Bordir Tanda Penugasan dipasang di atas saku sebelah kiri;
- l. Bordir Tanda Penghargaan/brevet penghargaan dipasang di atas papan nama;
- m. Bordir Lencana KORPRI diatas Lencana Pemadam Kebakaran warna kuning;
- n. Bordir Lencana Pemadam Kebakaran dipasang di atas saku sebelah kiri warna kuning;
- o. Bordir Tulisan Pemadam di atas saku baju sebelah kiri, dengan tulisan warna kuning, list kuning dan warna dasar biru;
- p. Ikat Pinggang warna hitam dan Kopel warna hitam dengan kepala kopel berbahan plastik;
- q. Kapak Personil diletakkan pada Kopel bagian sebelah kiri;
- r. Celana Panjang warna biru (navy blue), menggunakan saku samping disetiap sisi, 2 buah saku belakang dan 2 buah saku gantung di setiap sisi bagian tengah celana;
- s. Sepatu Lars Panjang/PDL warna hitam bertali; dan
- t. Kaos Kaki warna hitam.
- u. Lencana Budaya Kerja ASN

2. Pakaian Dinas Lapangan (PDL) Wanita

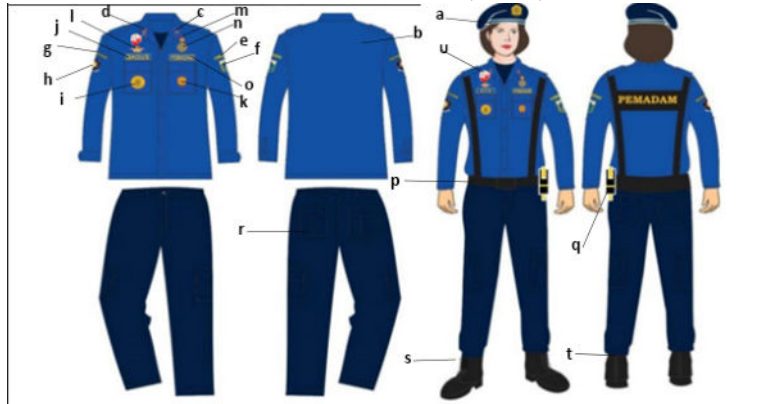

- a. Baret warna biru (navy blue) dengan emblem pemadam kebakaran;
- b. Baju lengan panjang, kerah tidur, berkancing dalam 6 buah pada bagian tengah baju, berlidah pada setiap bahu dengan kancing masing-masing 1 buah dan 2 buah saku atas dengan kancing perekat masing-masing 1 buah;
- c. Bordir Monogram di kerah baju sebelah kiri berlogo Helm dan Kapak berwarna warna kuning dengan dasar warna biru;
- d. Bordir Tanda Pangkat sesuai jabatan dan golongan di kerah baju sebelah kanan dengan dasar warna biru;
- e. Tulisan Provinsi/Kabupaten/Kota di lengan baju sebelah kiri;
- f. *Badge* Pemerintah Daerah dibawah tulisan Provinsi/Kabupaten/Kota;
- g. Tulisan Pemadam Kebakaran di lengan baju sebelah kanan;
- h. *Badge* Pemadam Kebakaran di bawah tulisan Pemadam Kebakaran;
- i. Bordir Tanda Jabatan di saku sebelah kanan sesuai dengan eselonering;
- j. Bordir Papan Nama di atas saku baju sebelah kanan, dengan tulisan warna kuning, list kuning dan warna dasar biru;
- k. Bordir Tanda Penugasan dipasang di atas saku sebelah kiri;
- l. Bordir Tanda Penghargaan/brevet penghargaan dipasang di atas papan nama;
- m. Bordir Lencana KORPRI diatas Lencana Pemadam Kebakaran warna kuning;
- n. Bordir Lencana Pemadam Kebakaran dipasang di atas saku sebelah kiri warna kuning;
- o. Bordir Tulisan Pemadam di atas saku baju sebelah kiri, dengan tulisan warna kuning, list kuning dan warna dasar biru;
- p. Ikat Pinggang warna hitam dan Kopel warna hitam dengan kepala kopel berbahan plastik;
- q. Kapak Personil diletakkan pada Kopel bagian sebelah kiri;
- r. Celana Panjang warna biru (navy blue), menggunakan saku samping disetiap sisi, 2 buah saku belakang dan 2 buah saku gantung di setiap sisi bagian tengah celana;
- s. Sepatu Lars Panjang/PDL warna hitam bertali; dan
- t. Kaos Kaki warna hitam.
- u. Lencana Budaya Kerja ASN

E. III. Pakaian Dinas lapangan dan operasional pada Perangkat Daerah yang menyelenggarakan urusan pemerintahan bidang Perhubungan

1. Pakaian Dinas Lapangan Pria

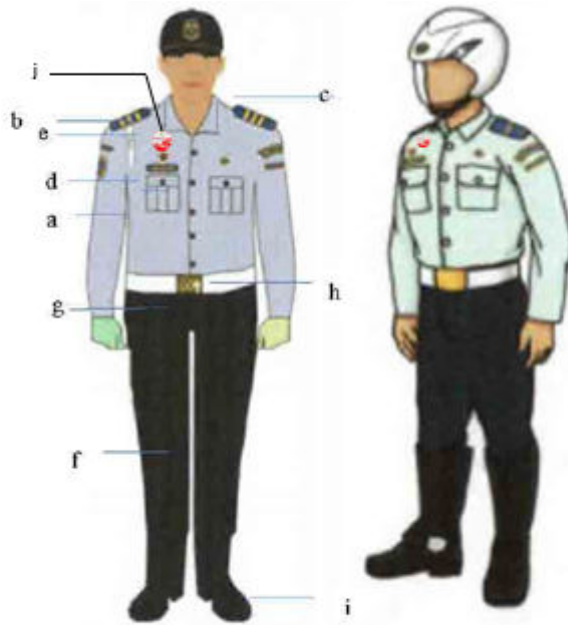

Keterangan :

- a. kemeja lengan panjang warna abu-abu muda
- b. lidah bahu
- c. krah berdiri
- d. 2 (dua) buah saku sebelah atas kanan dan kiri tertutup, serta berkancing
- e. tali kurt berwarna putih;
- f. celana panjang warna biru tua tanpa lipatan bawah.
- g. 2 (dua) buah saku samping dan 2 (dua) buah saku di belakang
- h. ban ikat pinggang dan kopel reem.
- i. Sepatu model lars pendek.
- j. lencana Budaya Kerja ASN

2. Pakaian Dinas Lapangan Wanita

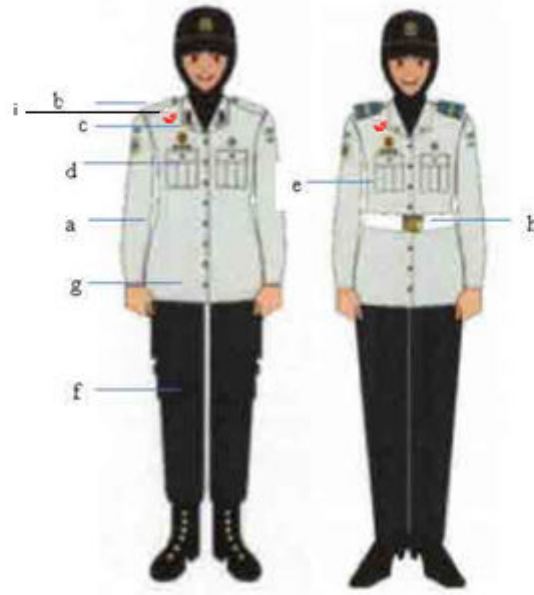

Keterangan :

- a. kemeja lengan panjang warna abu-abu muda
- b. lidah bahu
- c. krah berdiri
- d. 2 (dua) buah saku sebelah atas kanan dan kiri tertutup, serta berkancing
- e. tali kurt berwarna putih;
- f. celana panjang warna biru tua tanpa lipatan bawah
- g. 2 (dua) buah saku samping dan 2 (dua) buah saku di belakang
- h. ban ikat pinggang/ kopel reem.
- i. lencana Budaya Kerja ASN

3. Pakaian Dinas Lapangan dalam melaksanakan tugas lapangan selain kegiatan penegakan hukum

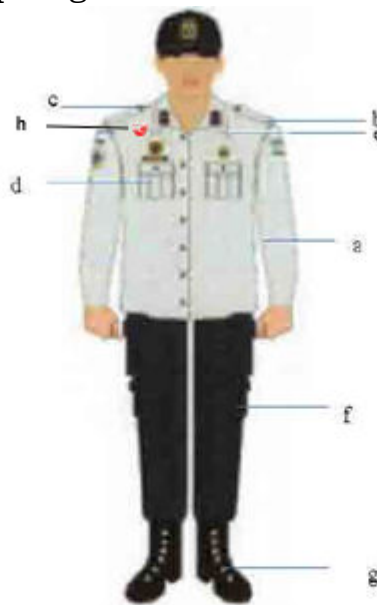

Keterangan :

- a. kemeja lengan panjang
- b. lidah bahu
- c. Krah tidur
- d. 2 (dua) buah saku sebelah atas kanan dan kiri tertutup, berkancing, serta berkantong tebal dipakai tanpa dimasukkan ke dalam celana
- e. tanda pangkat berupa border di kerah
- f. celana panjang warna biru tua kargo berkantong
- g. Sepatu model boots warna hitam, untuk pria
- h. lencana Budaya Kerja ASN

4. Pakaian Dinas Lapangan Petugas Penyidik Negeri Sipil (PPNS) LLAJ

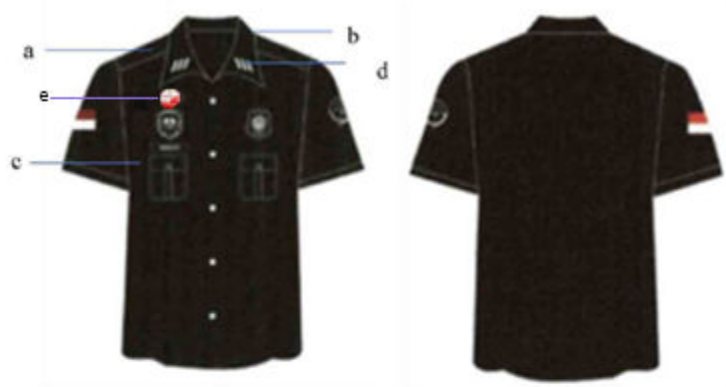

Keterangan :

- a. kemeja lengan pendek warna hitam dengan lidah bahu
- b. krah leher berdiri
- c. 2 (dua) buah saku sebelah atas kanan dan kiri tertutup, serta berkancing
- d. tanda pangkat berupa border di kerah.
- e. lencana Budaya Kerja ASN

5. Pakaian Dinas Lapangan Penguji Kendaraan Bermotor



Keterangan :

- a. Kemeja terbuat dari bahan blue jeans, warna biru tua/ biru dongker
- b. Kemeja lengan pendek
- c. krah model tegak
- d. pada lengan kanan ditempatkan tanda organisasi Dinas Perhubungan dan badge logo Perhubungan Darat.
- e. pada lengan kiri logo Pemerintah Daerah dengan tulisan Nama Daerah (PKB Kabupaten).
- f. Saku 2 (dua) buah dengan penutup berkancing
- g. Terdiri dari enam kancing baju dengan logo perhubungan.
- h. Dipundak kiri dan kanan dilengkapi dengan lidah penempatan tanda pangkat.
- i. menggunakan papan nama
- j. diatas papan nama tertera tanda kualifikasi penguji
- k. diatas saku sebelah kiri tertera tulisan penguji
- l. diatas tulisan penguji tertera lambang perhubungan
- m. bagian belakang baju polos tanpa lipatan/ rempel
- n. Celana terbuat dari bahan blue jeans warna biru tua/ biru dongker senada dengan warna kemeja
- o. terdapat tempat ikat pinggang, dipakai menggunakan ikat pinggang dengan kepala ikat pinggang (gesper) kuning bergambar lambang Perhubungan terbuat dari bahan canvas warna hitam.
- p. lencana Budaya Kerja ASN

E. IV. Pakaian Dinas lapangan dan operasional pada Perangkat Daerah yang melaksanakan Penanggulangan Bencana Daerah

1. Pakaian Dinas Lapangan Tim SAR Pria

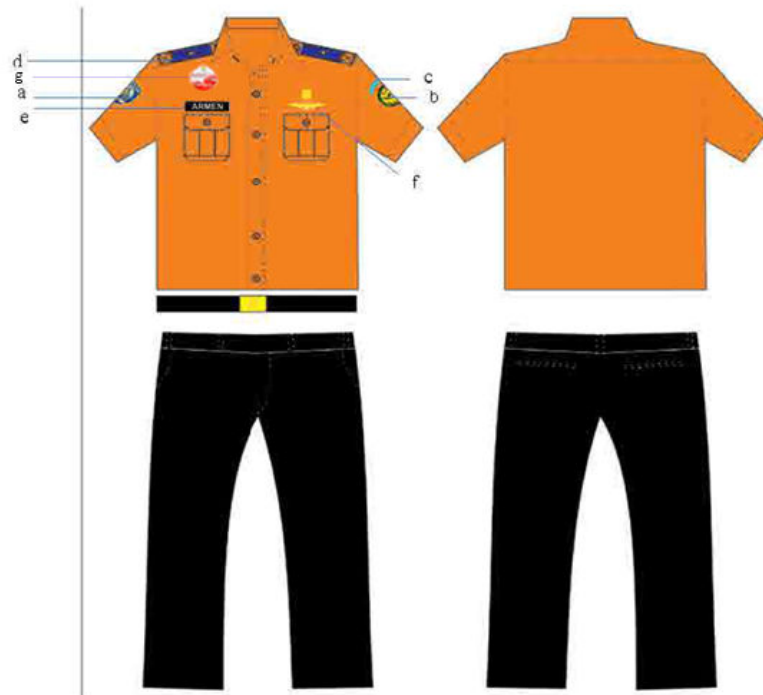

Keterangan

- a. *badge* lambang Badan SAR Nasional dipasang pada lengan kemeja sebelah kanan;
- b. *badge* logo Badan SAR Nasional dipasang pada lengan kemeja sebelah kiri;
- c. 1 cm di atas *badge* logo Badan SAR Nasional dipasang *badge* lokasi unit kerja Badan SAR Nasional;
- d. Tanda Kepangkatan dipasang pada lidah baju;
- e. papan nama dipasang di atas saku baju sebelah kanan;
- f. Tanda Kecakapan / Brevet dipasang di atas saku sebelah kiri dan di atasnya dipasang Lencana Lambang;
- g. lencana Budaya Kerja ASN

2. Pakaian Dinas Lapangan Tim SAR Wanita

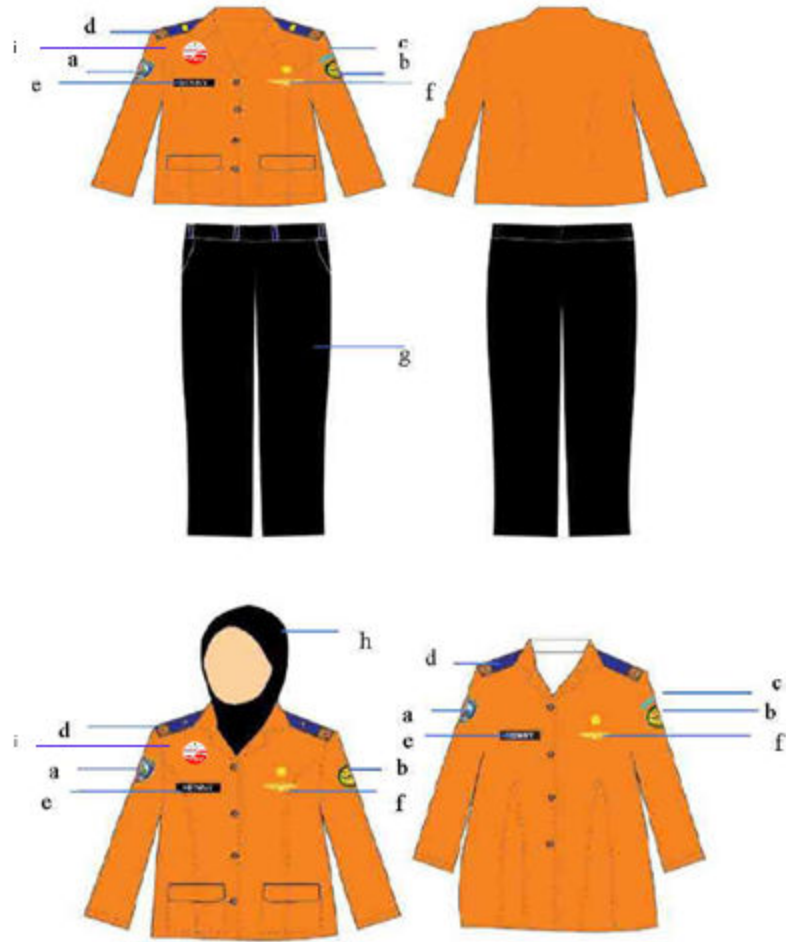

Keterangan

- badge* lambang Badan SAR Nasional dipasang pada lengan kemeja sebelah kanan;
- badge* logo Badan SAR Nasional dipasang pada lengan kemeja sebelah kiri;
- 1 cm di atas badge logo Badan SAR Nasional dipasang badge lokasi unit kerja Badan SAR Nasional;
- di lidah baju dipasang Tanda Kepangkatan;
- papan nama dipasang di atas saku baju sebelah kanan;
- Tanda Kecakapan/ Brevet dipasang di atas saku sebelah kiri dan di atasnya dipasang Lencana Lambang;
- bawahan dapat mengenakan celana panjang atau rok atau rok panjang bagi muslimah;
- jilbab warna hitam.
- lencana Budaya Kerja ASN

F. Model, Atribut dan Kelengkapan Pakaian Dinas Upacara perangkat daerah tertentu

F. I. Pakaian Dinas Upacara pada Perangkat Daerah yang menyelenggarakan urusan pemerintahan bidang ketentraman dan ketertiban umum serta perlindungan masyarakat sub urusan ketentraman dan ketertiban umum;

1. Pakaian Dinas Upacara I Pria

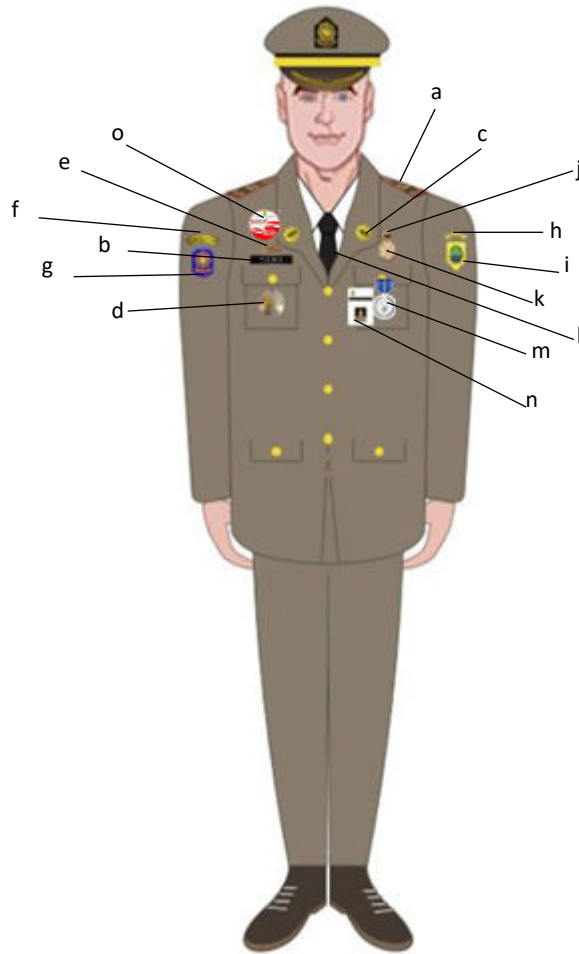

Keterangan :

- a. Tanda Pangkat Upacara
- b. Papan nama
- c. Monogram Pol PP
- d. Tanda Jabatan (bagi yang berhak)
- e. Tanda kemahiran dan penghargaan (bagi yang berhak)
- f. Tulisan Kementerian Dalam Negeri
- g. *Badge* Satpol PP
- h. *Badge* Pemda
- i. Tulisan Provinsi/Kabupaten
- j. Lencana Korps Pegawai Republik Indonesia
- k. Tanda Kewenangan
- l. Dasi Hitam
- m. Satyalancana
- n. Tanda Pengenal
- o. lencana Budaya Kerja ASN

2. Pakaian Dinas Upacara I Wanita

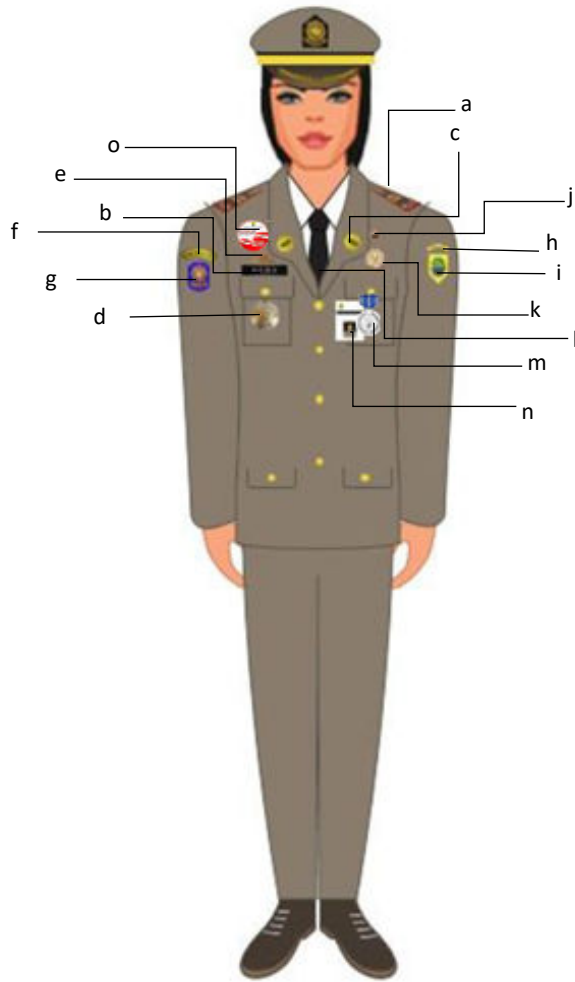

Keterangan :

- a. Tanda Pangkat Upacara
- b. Papan nama
- c. Monogram Pol PP
- d. Tanda Jabatan (bagi yang berhak)
- e. Tanda kemahiran dan penghargaan (bagi yang berhak)
- f. Tulisan Kementerian Dalam Negeri
- g. *Badge* Satpol PP
- h. *Badge* Pemda
- i. Tulisan Provinsi/Kabupaten
- j. Lencana Korps Pegawai Republik Indonesia
- k. Tanda Kewenangan
- l. Dasi Hitam
- m. Satyalancana
- n. Tanda Pengenal
- o. lencana Budaya Kerja ASN

3. Pakaian Dinas Upacara II Pria

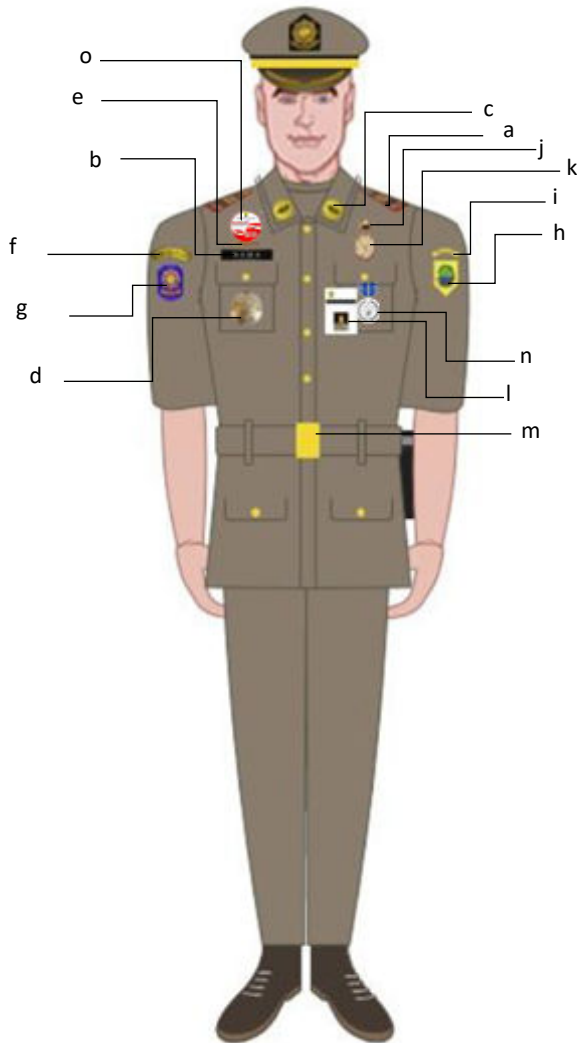

Keterangan :

- a. Tanda Pangkat Upacara
- b. Papan nama
- c. Monogram Pol PP
- d. Tanda Jabatan (bagi yang berhak)
- e. Tanda kemahiran dan penghargaan (bagi yang berhak)
- f. Tulisan Kementerian Dalam Negeri
- g. *Badge* Satpol PP
- h. *Badge* Pemda
- i. Tulisan Provinsi/Kabupaten
- j. Lencana Korps Pegawai Republik Indonesia
- k. Tanda Kewenangan
- l. Tanda Pengenal
- m. Sabuk baju
- n. Satyalancana
- o. lencana Budaya Kerja ASN

4. Pakaian Dinas Upacara II Wanita

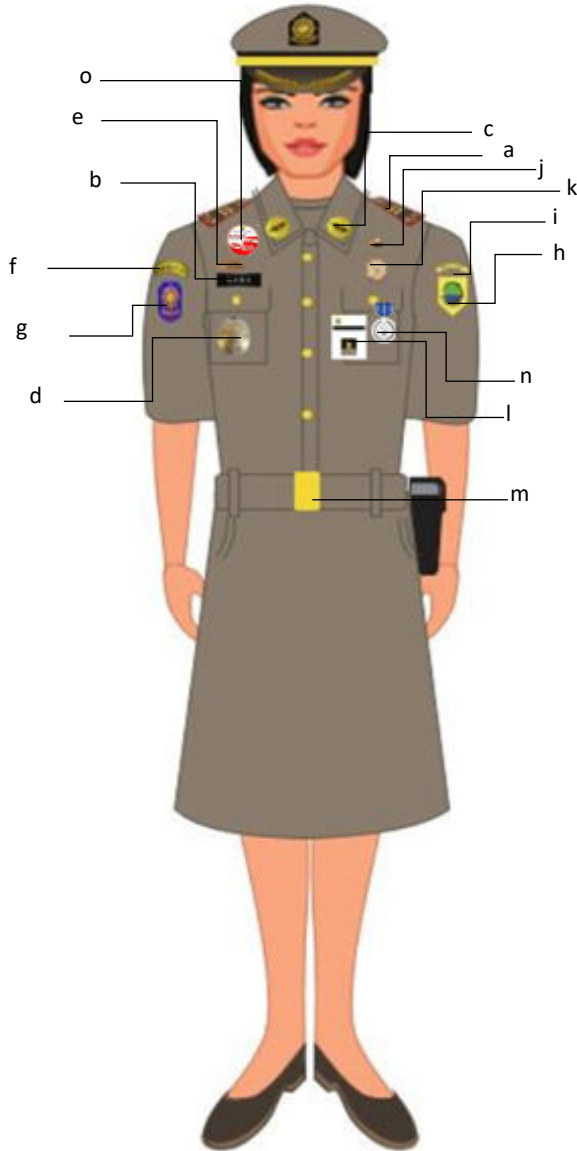

Keterangan :

- a. Tanda Pangkat Upacara
- b. Papan nama
- c. Monogram Pol PP
- d. Tanda Jabatan (bagi yang berhak)
- e. Tanda kemahiran dan penghargaan (bagi yang berhak)
- f. Tulisan Kementerian Dalam Negeri
- g. *Badge* Satpol PP
- h. *Badge* Pemda
- i. Tulisan Provinsi/Kabupaten
- j. Lencana Korps Pegawai Republik Indonesia
- k. Tanda Kewenangan
- l. Tanda Pengenal
- m. Sabuk baju
- n. Satyalancana
- o. lencana Budaya Kerja ASN

F.II. Pakaian Dinas Upacara pada Perangkat Daerah yang menyelenggarakan urusan pemerintahan bidang ketentraman dan ketertiban umum sub urusan kebakaran;

1. Pakaian Dinas Upacara I Pria

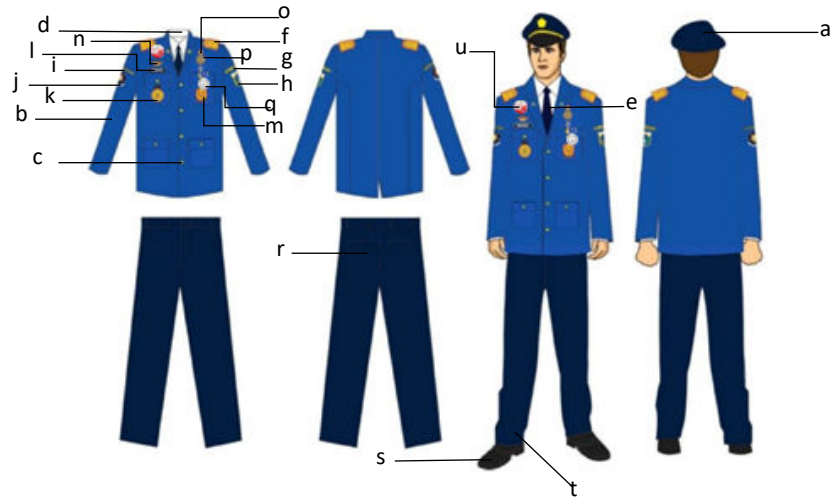

Jenis kain: Polyester

Warna Baju: Biru (Kode Warna 100 100 0 50)

Warna Celana, Pet dan Dasi: Biru Tua (Kode warna 100 100 0 750)

Warna Kemeja: Putih

Keterangan :

- a. Pet warna biru tua (*navy blue*) dengan emblem pemadam kebakaran berbahan logam warna emas
- b. Jas lengan panjang berwarna biru, kerah tidur, berkancing 4 pada bagian tengah, berlidah pada setiap bahu dengan kancing masing- masing 1 buah. Menggunakan 2 buah saku atas tertutup dengan kancing masing- masing 1 buah dan 2 buah saku bawah tertutup dengan kancing masing- masing 1 buah
- c. Kancing baju berbahan logam berwarna kuning emas dengan lambang pemadam kebakaran
- d. Kemeja warna putih dibaian dalam jas
- e. Dasi panjang polos warna biru tua (*navy blue*)
- f. Tanda pangkat sesuai jabatan dan golongan
- g. Tulisan Kabupaten dilengan baju sebelah kiri
- h. *Badge* Pemerintah Daerah dibawah tulisan Kabupaten
- i. Tulisan Pemadam Kebakaran di lengan baju sebelah kanan
- j. *Badge* Pemadam Kebakaran dibawah tulisan Pemadam Kebakaran
- k. Tanda jabatan disaku sebelah kanan
- l. Papan nama dipasang diatas saku atas sebelah kanan
- m. Tanda penugasan dipasang di atas saku atas sebelah kiri
- n. Tanda penghargaan/ brevet penghargaan dipasang di atas papan nama
- o. Lencana KORPRI diatas Lencana Pemadam Kebakaran
- p. Lencana Pemadam Kebakaran dipasang di atas saku atas sebelah kiri
- q. Tanda jasa medali Satya Lencana Karya Satya dipasang di antara Lencana Pemadam Kebakaran dan saku atas sebelah kiri
- r. Celana panjang warna biru (*navy blue*), menggunakan saku samping disetiap sisi dan 2 buah saku belakang
- s. Sepatu Pantofel/ PDH warna hitam
- t. Kaos Kaki warna hitam.
- u. lencana Budaya Kerja ASN

2. Pakaian Dinas Upacara I Wanita

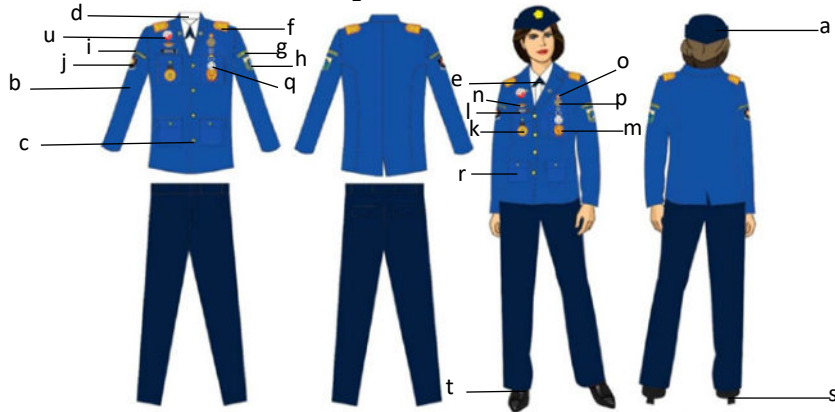

Jenis kain: Polyester

Warna Baju: Biru (Kode Warna 100 100 0 50)

Warna Celana, Pet dan Dasi: Biru Tua (Kode warna 100 100 0 750)

Warna Kemeja: Putih

Keterangan :

- a. Pet Wanita warna biru tua (*navy blue*) dengan emblem pemadam kebakaran berbahan logam warna emas
- b. Jas lengan panjang berwarna biru, kerah tidur, berkancing 4 pada bagian tengah, berlidah pada setiap bahu dengan kancing masing- masing 1 buah. Menggunakan 2 buah saku atas tertutup dengan kancing masing- masing 1 buah dan 2 buah saku bawah tertutup dengan kancing masing- masing 1 buah
- c. Kancing baju berbahan logam berwarna kuning emas dengan lambang pemadam kebakaran
- d. Kemeja warna putih dibagian dalam jas
- e. Dasi Kupu- Kupu warna biru tua (*navy blue*)
- f. Tanda pangkat sesuai jabatan dan golongan
- g. Tulisan Kabupaten di lengan baju sebelah kiri
- h. *Badge* Pemerintah Daerah dibawah tulisan Kabupaten
- i. Tulisan Pemadam Kebakaran di lengan baju sebelah kanan
- j. *Badge* Pemadam Kebakaran dibawah tulisan Pemadam Kebakaran
- k. Tanda jabatan disaku sebelah kanan
- l. Papan nama dipasang diatas saku atas sebelah kanan
- m. Tanda penugasan dipasang di atas saku atas sebelah kiri
- n. Tanda penghargaan/ brevet penghargaan dipasang di atas papan nama
- o. Lencana KORPRI diatas Lencana Pemadam Kebakaran
- p. Lencana Pemadam Kebakaran dipasang di atas saku atas sebelah kiri
- q. Tanda jasa Satyalencana dipasang di antara Lencana Pemadam Kebakaran dan saku atas sebelah kiri
- r. Menggunakan saku dalam di baju bagian bawah di setiap sisi dengan lidah saku keluar
- s. Celana panjang warna biru (*navy blue*), menggunakan saku samping disetiap sisi dan 2 buah saku belakang
- t. Sepatu Pantofel/ PDH warna hitam
- u. Kaos Kaki warna hitam.
- v. Lencana Budaya Kerja ASN

3. Pakaian Dinas Upacara II Pria



Jenis kain: Polyester

Warna Baju: Biru (Kode Warna 100 100 0 50)

Warna Celana dan Baret: Biru Tua (Kode warna 100 100 0 750)

Keterangan :

- a. Baret warna biru tua (*navy blue*) dengan Emblem Pemadam Kebakaran
- b. Baju lengan pendek berwarna biru, kerah berdiri, berkancing 6 pada bagian tengah baju, berlidah pada setiap bahu dengan kancing masing- masing 1 buah. Menggunakan 2 buah saku atas tertutup dengan kancing masing- masing 1 buah dan 2 buah saku bawah tertutup dengan kancing masing- masing 1 buah
- c. Kancing baju berbahan logam berwarna kuning emas dengan lambang pemadam kebakaran
- d. Monogram di ujung kedua kerah baju
- e. Tanda pangkat sesuai jabatan dan golongan
- f. Tulisan Kabupaten di lengan baju sebelah kiri
- g. *Badge* Pemerintah Daerah dibawah tulisan Kabupaten
- h. Tulisan Pemadam Kebakaran di lengan baju sebelah kanan
- i. *Badge* Pemadam Kebakaran dibawah tulisan Pemadam Kebakaran
- j. Tanda jabatan disaku sebelah kanan
- k. Papan nama dipasang diatas saku atas sebelah kanan
- l. Tanda penugasan dipasang di atas saku atas sebelah kiri
- m. Tanda penghargaan/ brevet penghargaan dipasang di atas papan nama
- n. Lencana KORPRI di atas Lencana Pemadam Kebakaran
- o. Lencana Pemadam Kebakaran dipasang di atas saku atas sebelah kiri
- p. Tanda jasa Pita Satya Lencana Karya Satya dipasang di antara Lencana Pemadam Kebakaran dan saku atas sebelah kiri
- q. Sabuk kain berwarna biru (*royal blue*) dengan kode warna 392 sewarna dengan baju
- r. Lus tempat sabuk berjumlah 3 buah terletak pada bagian samping kanan kiri dan bagian belakang
- s. Sepatu Pantofel/ PDH warna hitam
- t. Kaos Kaki warna hitam.
- u. Lencana Budaya Kerja ASN

4. Pakaian Dinas Upacara II Wanita



Jenis kain: Polyester

Warna Baju: Biru (Kode Warna 100 100 0 50)

Warna Celana dan Baret: Biru Tua (Kode warna 100 100 0 750)

Keterangan :

- Baret warna biru tua (*navy blue*) dengan Emblem Pemadam Kebakaran
- Baju lengan pendek berwarna biru, kerah berdiri, berkancing 4 pada bagian tengah baju, berlidah pada setiap bahu dengan kancing masing- masing 1 buah. Menggunakan 2 buah saku atas tertutup dengan kancing masing- masing 1 buah dan 2 buah saku bawah tertutup dengan kancing masing- masing 1 buah
- Baju lengan panjang berwarna biru, kerah tidur, berkancing 4 pada bagian tengah baju, berlidah pada setiap bahu dengan kancing masing- masing 1 buah. Menggunakan 2 buah saku atas tertutup dengan kancing masing- masing 1 buah dan 2 buah saku bawah tertutup dengan kancing masing- masing 1
- Kancing baju berbahan logam berwarna kuning emas dengan lambang pemadam kebakaran
- Monogram di ujung kedua kerah tidur
- Tanda pangkat sesuai jabatan dan golongan
- Tulisan Kabupaten dilengan baju sebelah kiri
- Badge* Pemerintah Daerah di bawah tulisan Kabupaten
- Tulisan Pemadam Kebakaran di lengan baju sebelah kanan
- Badge* Pemadam Kebakaran dibawah tulisan Pemadam Kebakaran
- Tanda jabatan disaku sebelah kanan
- Papan nama dipasang diatas saku atas sebelah kanan
- Tanda penugasan dipasang di atas saku atas sebelah kiri
- Tanda penghargaan/ brevet penghargaan dipasang di atas papan nama
- Lencana KORPRI diatas Lencana Pemadam Kebakaran

- p. Lencana Pemadam Kebakaran dipasang di atas saku atas sebelah kiri
- q. Tanda jasa Pita Satyalancana dipasang di antara Lencana Pemadam Kebakaran dan saku atas sebelah kiri
- r. Sabuk kain berwarna biru (royal blue) dengan kode warna 392 sewarna dengan baju
- s. Lus tempat sabuk berjumlah 3 buah terletak pada bagian samping kanan kiri dan bagian belakang
- t. Rok Span/celana panjang/ Rok Panjang warna biru (navy blue) dengan kode 383 tanpa rempel
- u. Khusus celana panjang menggunakan saku samping
- v. Sepatu Pantofel/ PDH warna hitam
- w. Kaos Kaki warna hitam.
- x. Lencana Budaya Kerja ASN

F. III. Pakaian Dinas Upacara pada Perangkat Daerah yang menyelenggarakan urusan pemerintahan bidang Perhubungan; dan

1. Jas dan Celana Pakaian Dinas Upacara Pria

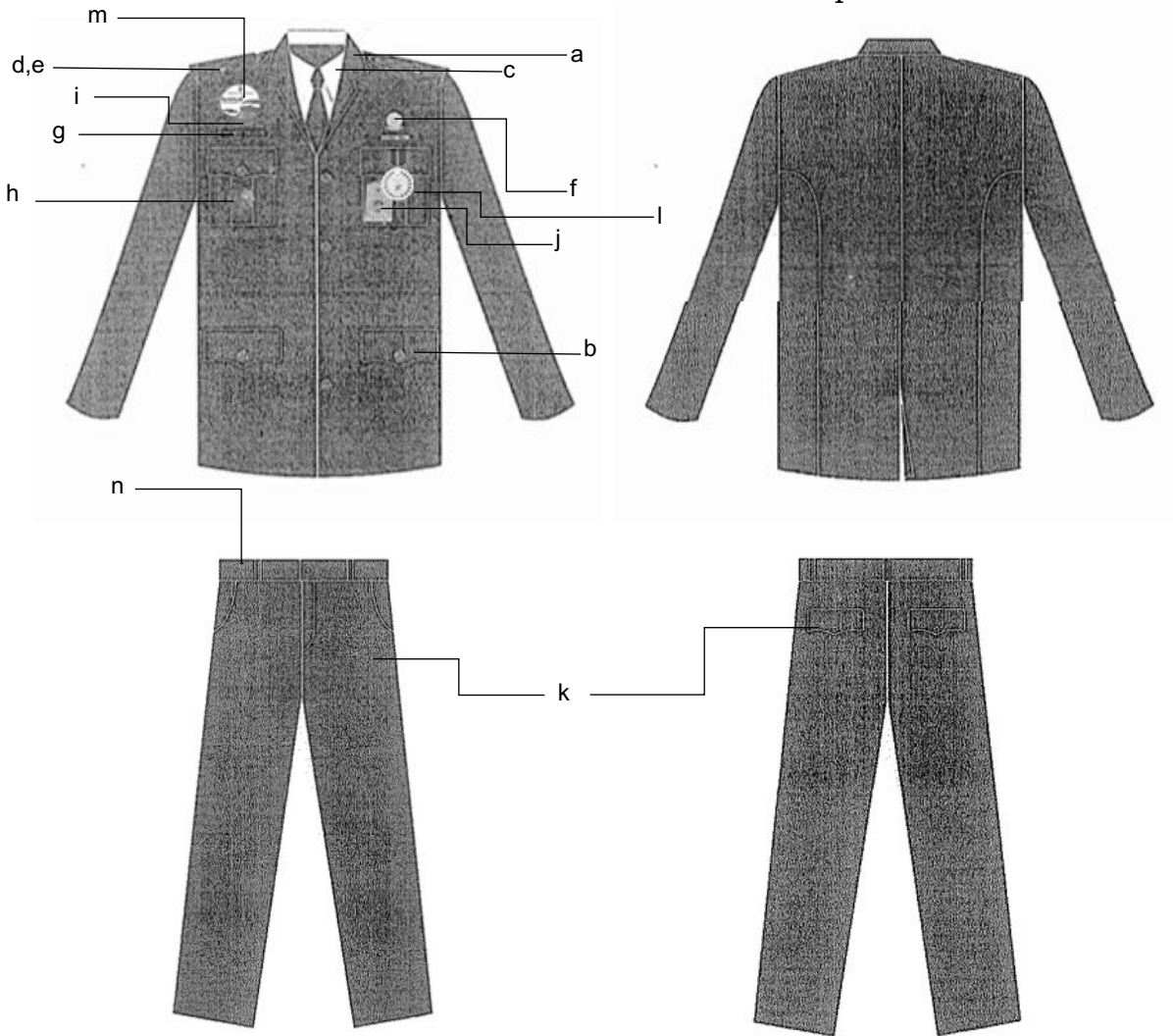

Keterangan :

- a. kemeja lengan panjang berwarna biru krah tidur
- b. dibagian depan dilengkapi dengan 4 (empat) buah saku tertutup dan berkancing logam lambang Kementerian Perhubungan warna kuning emas
- c. dilengkapi kemeja dalam warna putih dan dasi warna biru
- d. dibagian pundak kiri dan kanan dilengkapi dengan lidah pundak
- e. Tanda pangkat/ golongan
- f. Lencana lambang Kementerian Perhubungan pada dada sebelah kiri
- g. Papan nama pada dada sebelah kanan
- h. Tanda Jabatan pada saku sebelah kanan
- i. Tanda keahlian/ kecakapan pada dada sebelah kanan
- j. Tanda pengenalan pegawai (ID card) pada saku sebelah kiri.
- k. celana Panjang berwarna biru pada pinggang celana diberikan ban untuk tempat ikat pinggang, dilengkapi dengan 2 (dua) saku bagian depan dan 2 (dua) saku tertutup bagian belakang, dan bagian depan celana menggunakan resleting
- l. Satyalencana di saku atas kiri
- m. Lencana Budaya Kerja ASN
- n. ikat pinggang warna hitam dan gesper warna emas dengan lambang Kementerian Perhubungan.

2. Jas dan Rok Pakaian Dinas Upacara Wanita

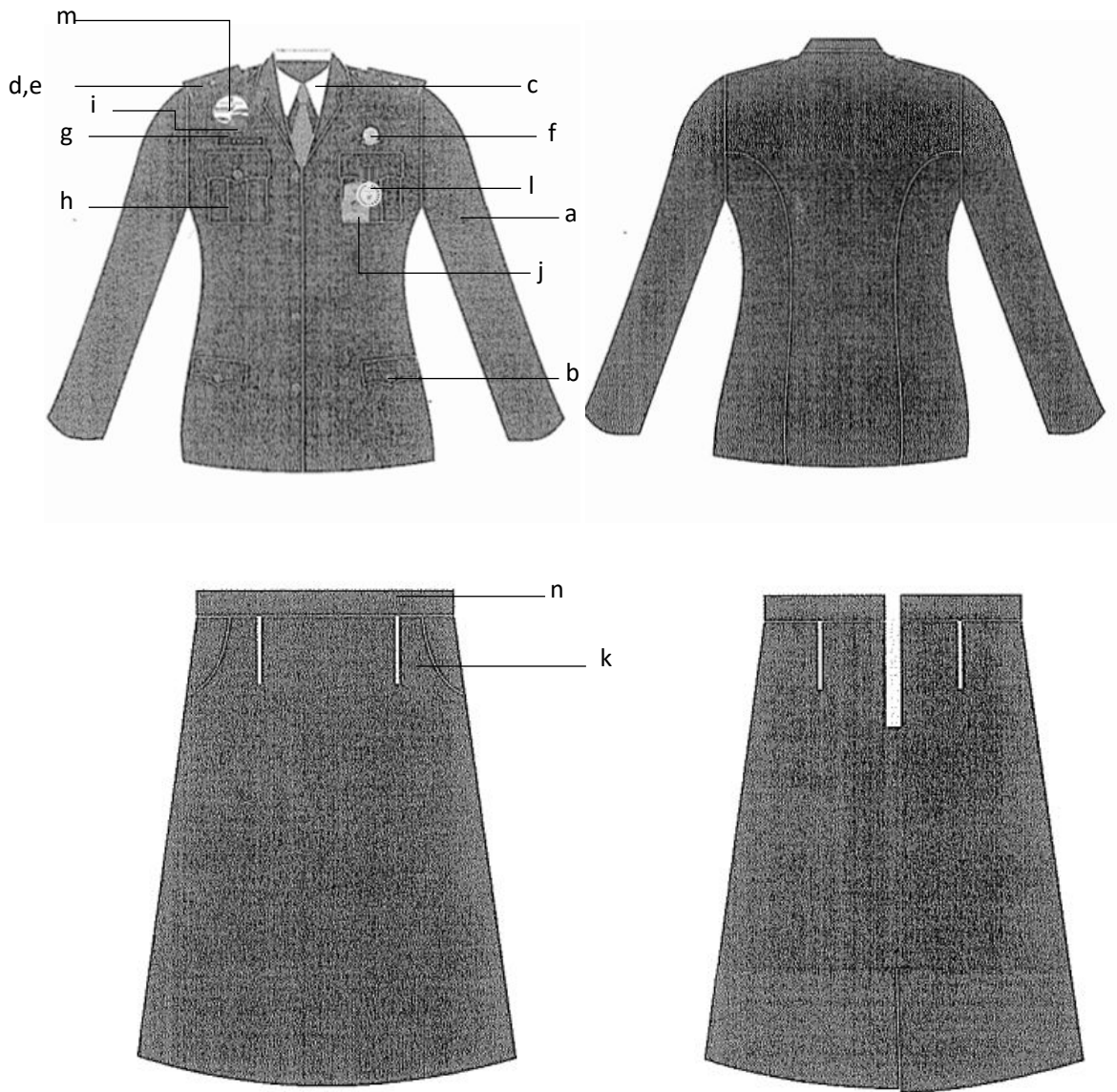

Keterangan :

- a. kemeja lengan panjang berwarna biru krah tidur
- b. dibagian depan dilengkapi dengan 4 (empat) buah saku tertutup dan berkancing logam lambang Kementerian Perhubungan warna kuning emas
- c. dilengkapi kemeja dalam warna putih dan dasi warna biru
- d. di bagian pundak kiri dan kanan dilengkapi dengan lidah pundak
- e. Tanda pangkat/ golongan
- f. Lencana lambang Kementerian Perhubungan pada dada sebelah kiri
- g. Papan nama pada dada sebelah kanan
- h. Tanda Jabatan pada saku sebelah kanan
- i. Tanda keahlian/ kecakapan pada dada sebelah kanan
- j. Tanda pengenalan pegawai (ID card) pada saku sebelah kiri.
- k. rok berwarna biru tua dengan saku 2 (dua) buah di bagian depan, dilengkapi dengan ban tempat ikat pinggang
- l. Satyalencana di saku atas kiri
- m. Lencana Budaya Kerja ASN
- n. ikat pinggang warna hitam dan gesper warna emas dengan lambang Kementerian Perhubungan.

G. Pakaian Dinas Upacara Camat/Lurah
1. Pakaian Dinas Upacara Camat/Lurah Pria

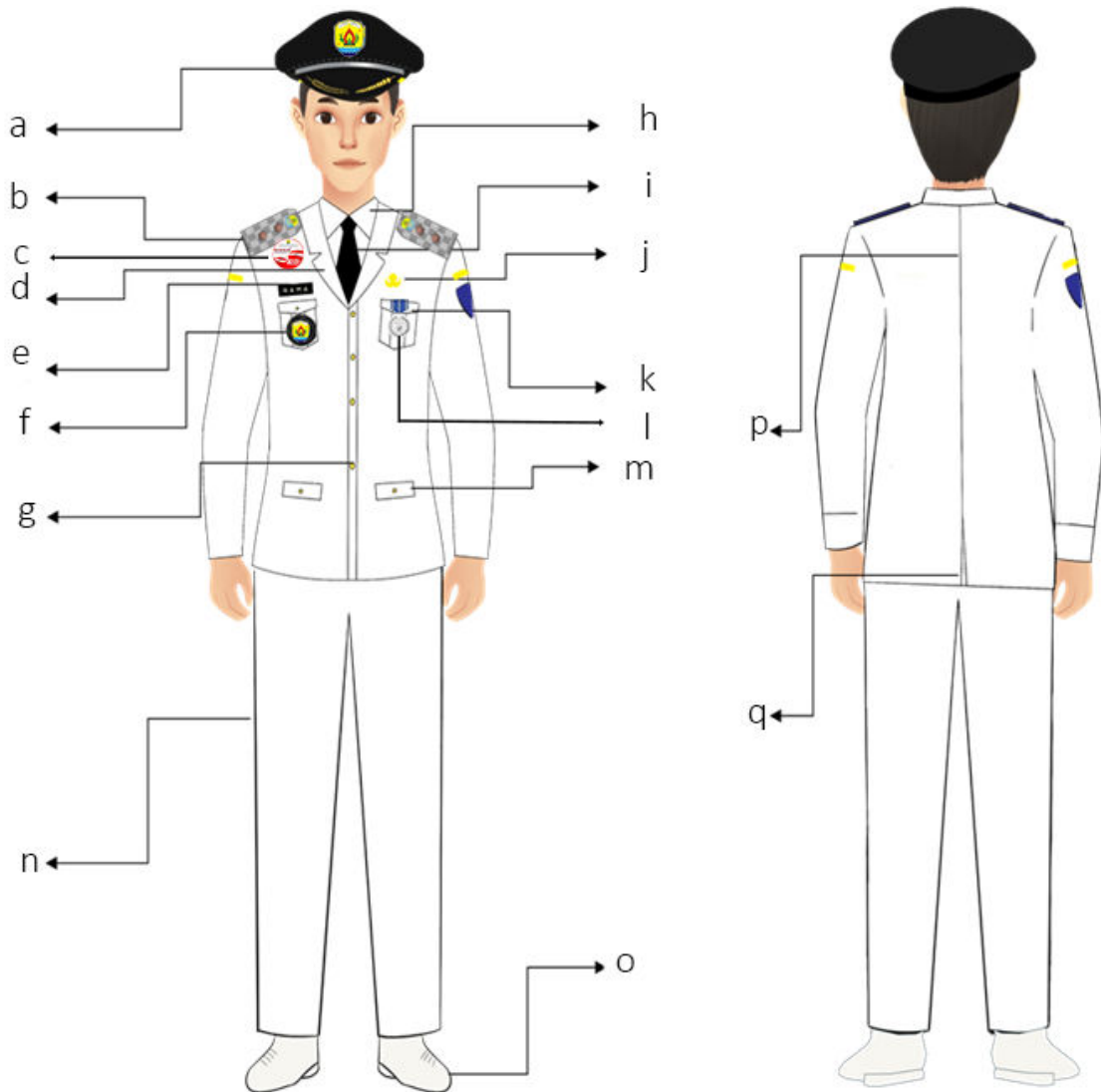

Keterangan:

- a. pet
- b. tanda jabatan bahu
- c. Lencana Budaya Kerja ASN
- d. kerah rebah
- e. papan nama
- f. tanda jabatan saku
- g. kancing 4 buah
- h. kemeja putih
- i. dasi hitam
- j. lencana Korps Pegawai Republik Indonesia
- k. saku atas tertutup
- l. Satyalancana
- m. saku bawah tertutup
- n. celana putih panjang
- o. sepatu pantofel warna putih bertali
- p. sambung baju
- q. sambung baju bawah

2. Pakaian Dinas Upacara Camat/Lurah Wanita Berjilbab

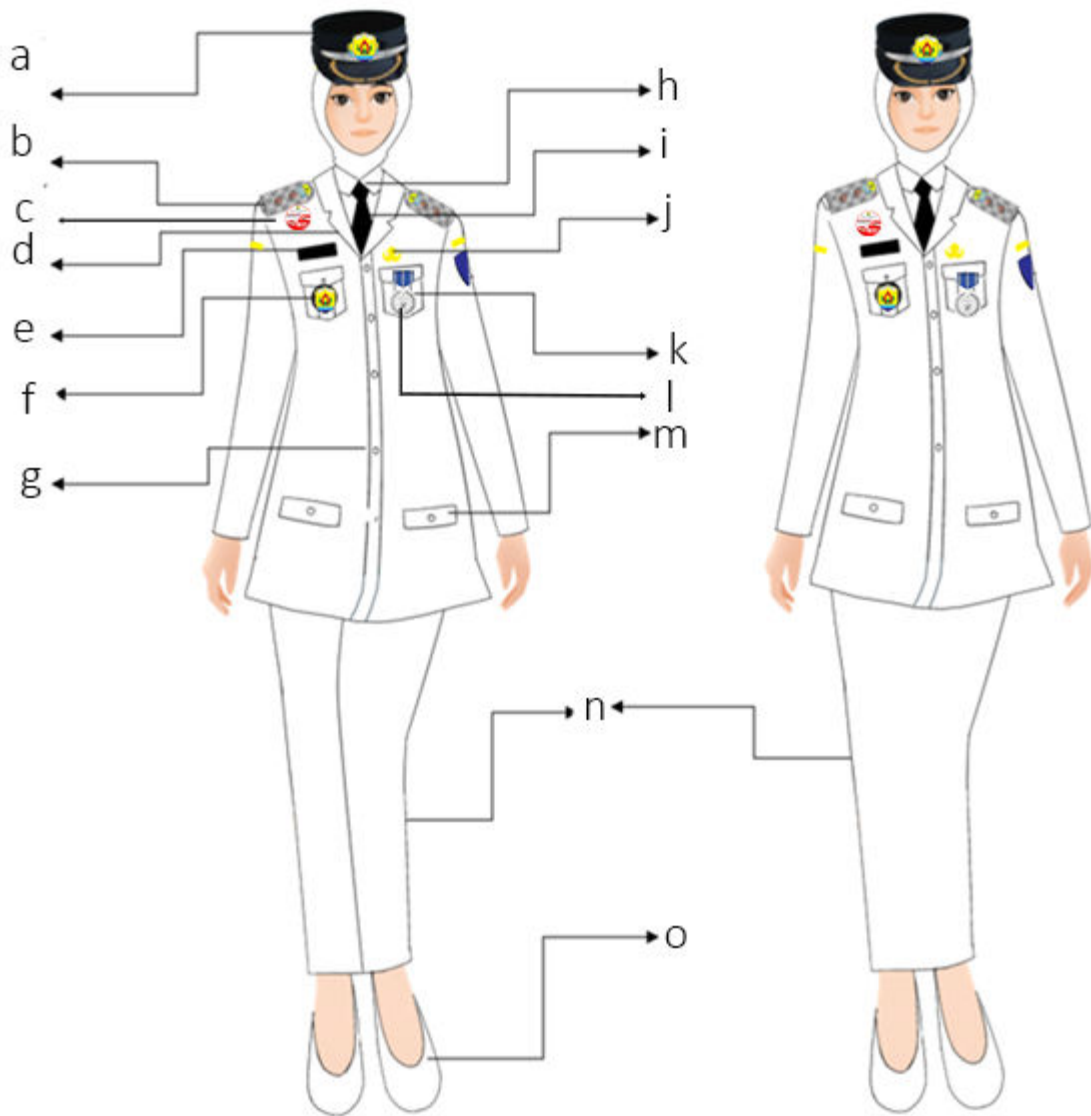

Keterangan:

- a. pet
- b. tanda jabatan bahu
- c. Lencana Budaya Kerja ASN
- d. kerah rebah
- e. papan nama
- f. tanda jabatan saku
- g. kancing 4 buah
- h. kemeja putih
- i. dasi hitam
- j. lencana Korps Pegawai Republik Indonesia
- k. saku atas tertutup
- l. Satyalancana
- m. saku bawah tertutup
- n. celana/rok putih panjang
- o. sepatu pantofel warna putih

3. Pakaian Dinas Upacara Camat/Lurah Wanita

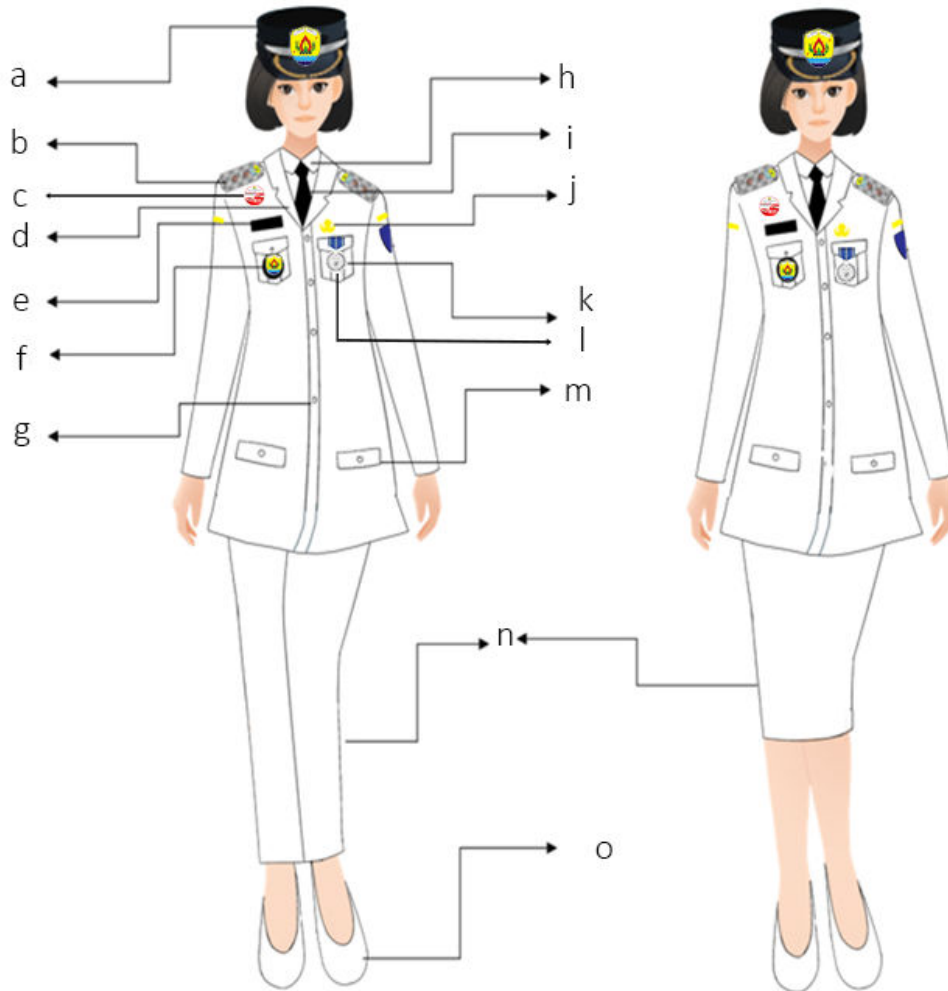

Keterangan:

- a. pet
- b. tanda jabatan bahu
- c. Lencana Budaya Kerja ASN
- d. kerah rebah
- e. papan nama
- f. tanda jabatan saku
- g. kancing 4 buah
- h. kemeja putih
- i. dasi hitam
- j. lencana Korps Pegawai Republik Indonesia
- k. saku bawah tertutup
- l. Satyalancana
- m. saku atas tertutup
- n. celana/rok putih panjang
- o. sepatu pantofel warna putih

H. Pakaian Seragam Batik Korps Pegawai Republik Indonesia

1. Pakaian Seragam Batik Korps Pegawai Republik Indonesia Pria

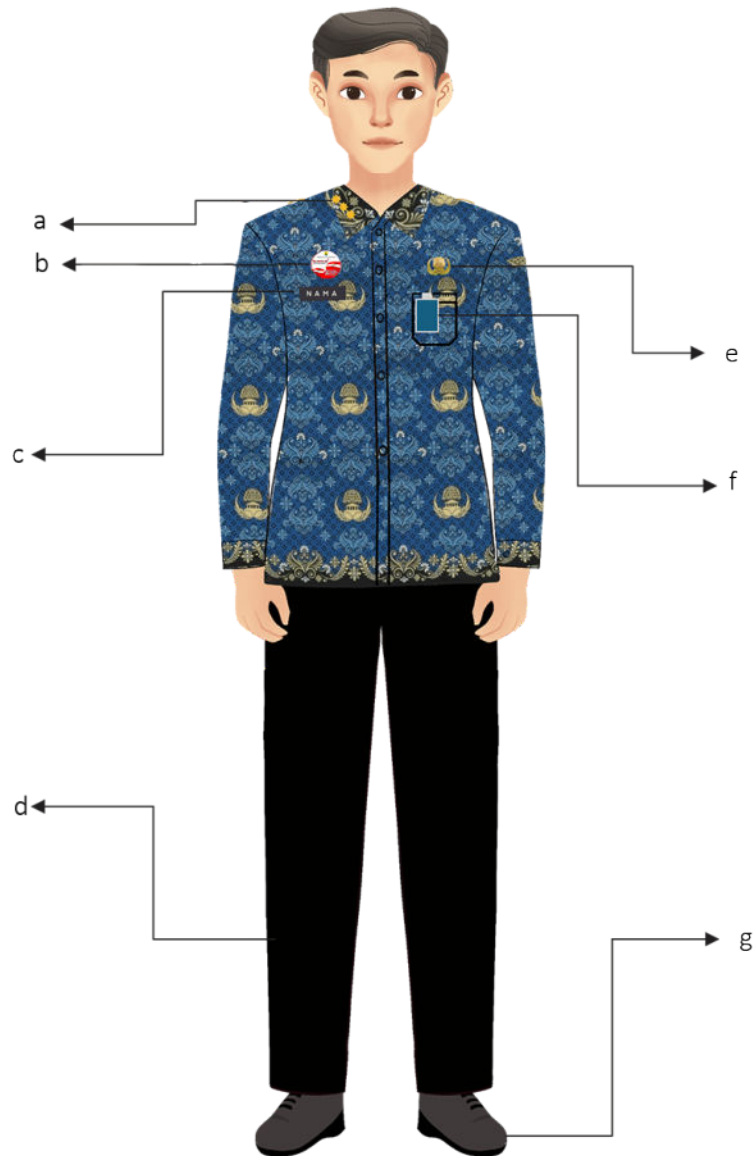

Keterangan:

- a. tanda jabatan kerah digunakan bagi Jabatan Pimpinan Tinggi Pratama, Camat dan Lurah
- b. lencana Budaya Kerja ASN
- c. papan nama
- d. celana panjang hitam
- e. lencana Korps Pegawai Republik Indonesia
- f. tanda pengenal
- g. sepatu hitam

2. Pakaian Seragam Batik Korps Pegawai Republik Indonesia Wanita Berjilbab

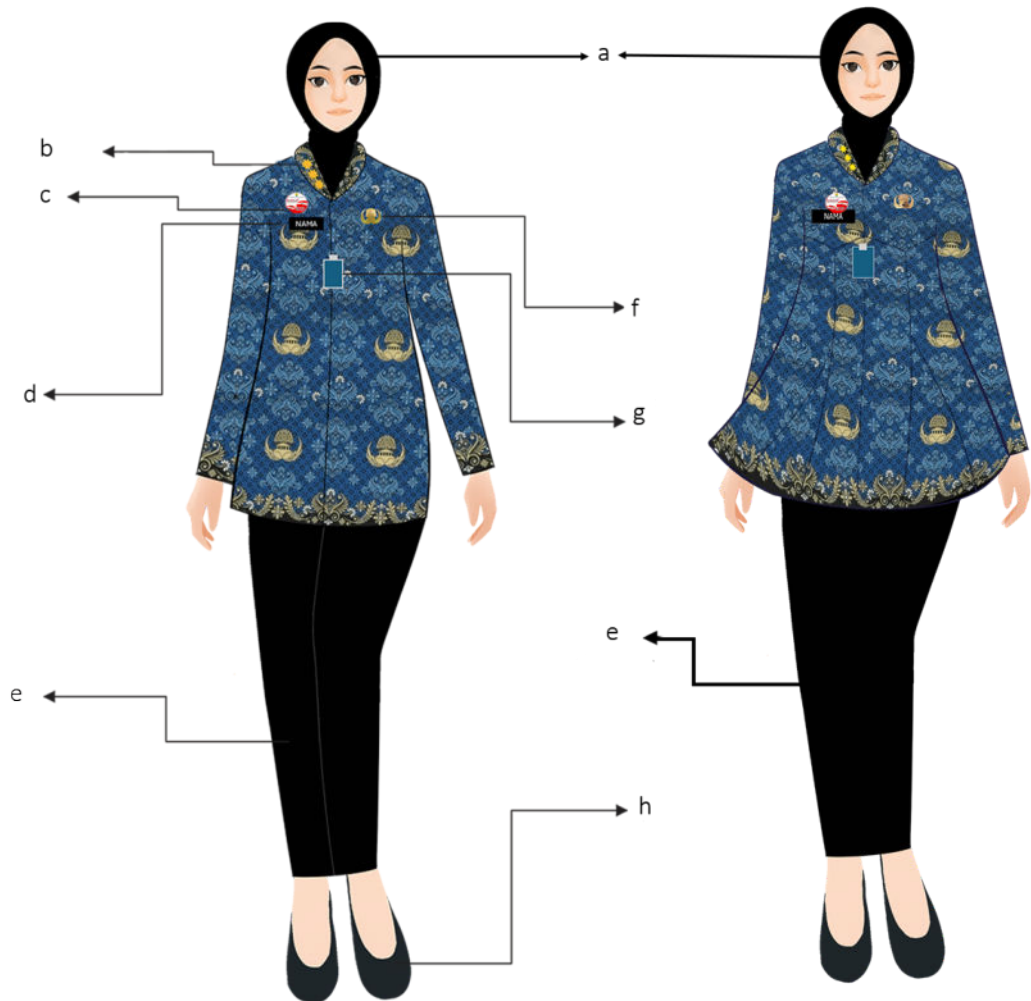

Keterangan:

- a. Jilbab warna hitam
- b. tanda jabatan kerah digunakan bagi Jabatan Pimpinan Tinggi Pratama, Camat dan Lurah
- c. lencana Budaya Kerja ASN
- d. papan nama
- e. celana/ rok panjang hitam
- f. lencana Korps Pegawai Republik Indonesia
- g. tanda pengenal
- h. sepatu hitam

3. Pakaian Seragam Batik Korps Pegawai Republik Indonesia Wanita

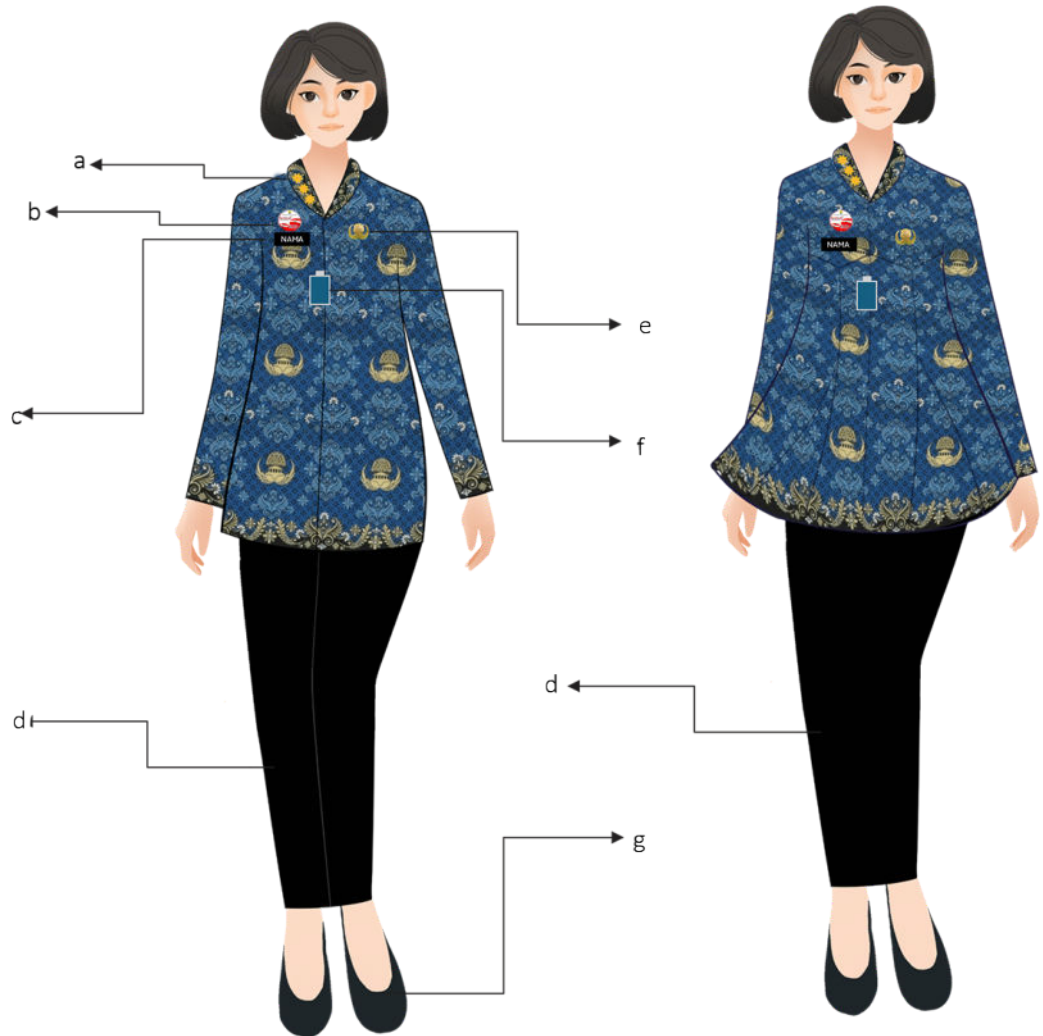

Keterangan:

- a. tanda jabatan kerah digunakan bagi Jabatan Pimpinan Tinggi Pratama, Camat dan Lurah
- b. lencana Budaya Kerja ASN
- c. papan nama
- d. celana/rok panjang hitam
- e. lencana Korps Pegawai Republik Indonesia
- f. tanda pengenal
- g. sepatu hitam

I. Pakaian Sipil Harian (PSH)
1. Pakaian Sipil Harian (PSH) Pria

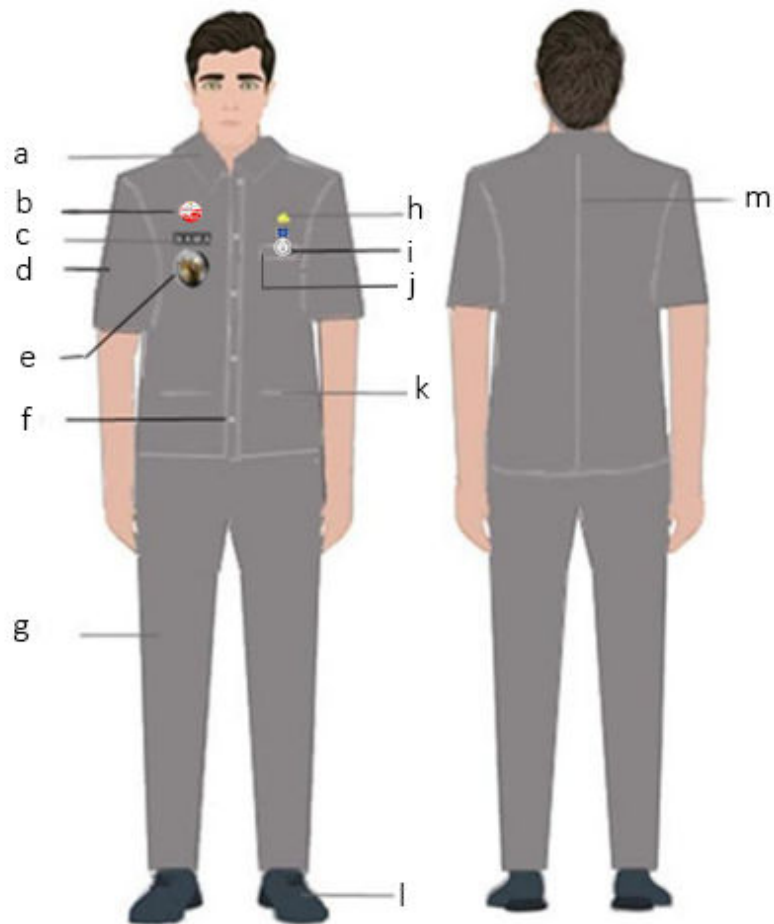

Keterangan:

- a. Kerah berdiri
- b. Lencana Budaya Kerja ASN
- c. Papan nama
- d. Jas lengan pendek
- e. Tanda Jabatan Saku bagi Jabatan Pimpinan Tinggi Pratama, Camat dan Lurah
- f. Kancing baju 5 (lima) buah
- g. Celana panjang warna sama dengan jas
- h. Lencana Korps Pegawai Republik Indonesia
- i. Satyalancana
- j. Saku baju atas terbuka
- k. Saku baju bawah memakai tutup
- l. Sepatu tertutup warna hitam
- m. Sambungan baju belakang

2. Pakaian Sipil Harian (PSH) Wanita

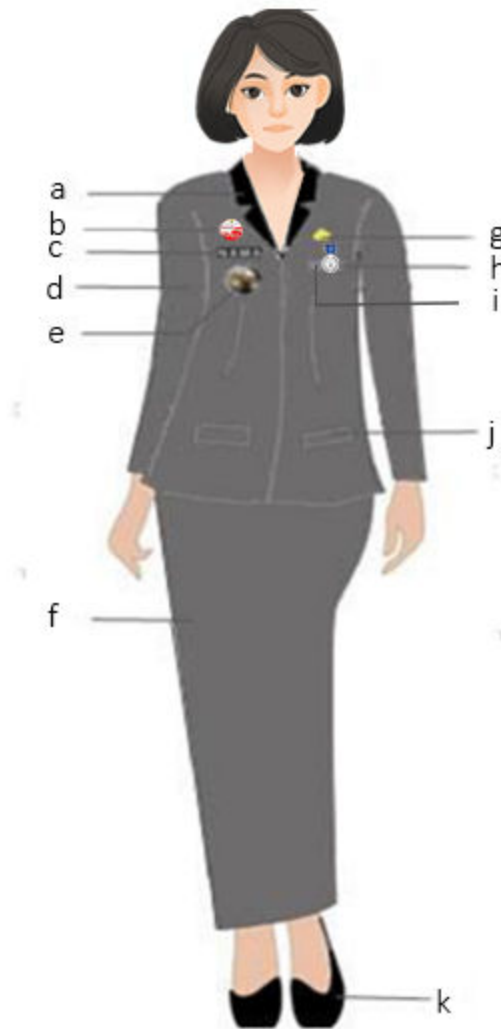

Keterangan:

- a. Kerah rebah
- b. Lencana Budaya Kerja ASN
- c. Papan nama
- d. Jas lengan panjang
- e. Tanda Jabatan Saku bagi Jabatan Pimpinan Tinggi Pratama, Camat dan Lurah
- f. Rok/celana panjang warna sama dengan jas
- g. Lencana Korps Pegawai Republik Indonesia
- h. Satyalancana
- i. Saku baju atas terbuka
- j. Saku baju bawah memakai tutup
- k. Sepatu tertutup warna hitam

3. Pakaian Sipil Harian (PSH) Wanita Berjilbab

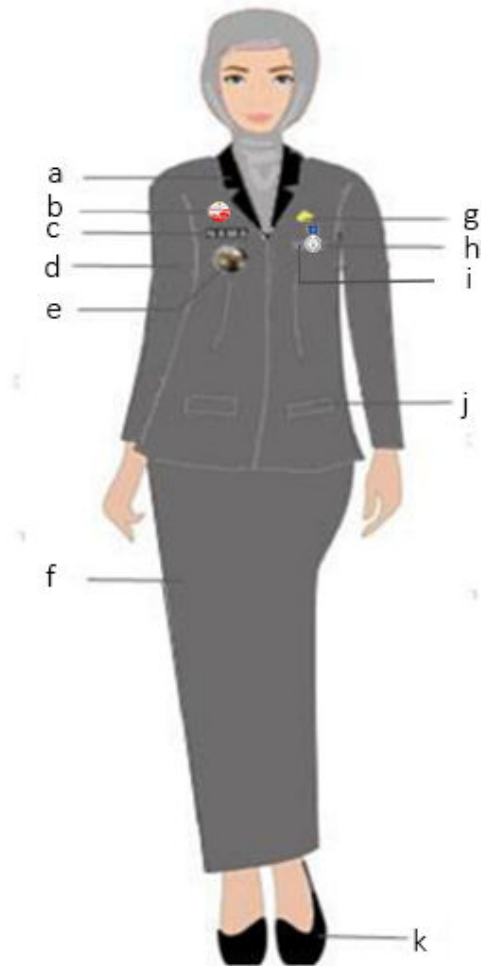

Keterangan:

- a. Kerah rebah
- b. Lencana Budaya Kerja ASN
- c. Papan nama
- d. Jas lengan panjang
- e. Tanda Jabatan Saku bagi Jabatan Pimpinan Tinggi Pratama, Camat dan Lurah
- f. Rok/celana panjang warna sama dengan jas
- g. Lencana Korps Pegawai Republik Indonesia
- h. Satyalancana
- i. Saku baju atas terbuka
- j. Saku baju bawah memakai tutup
- k. Sepatu tertutup warna hitam

J. Pakaian Sipil Resmi (PSR)

1. Pakaian Sipil Resmi (PSR) Pria

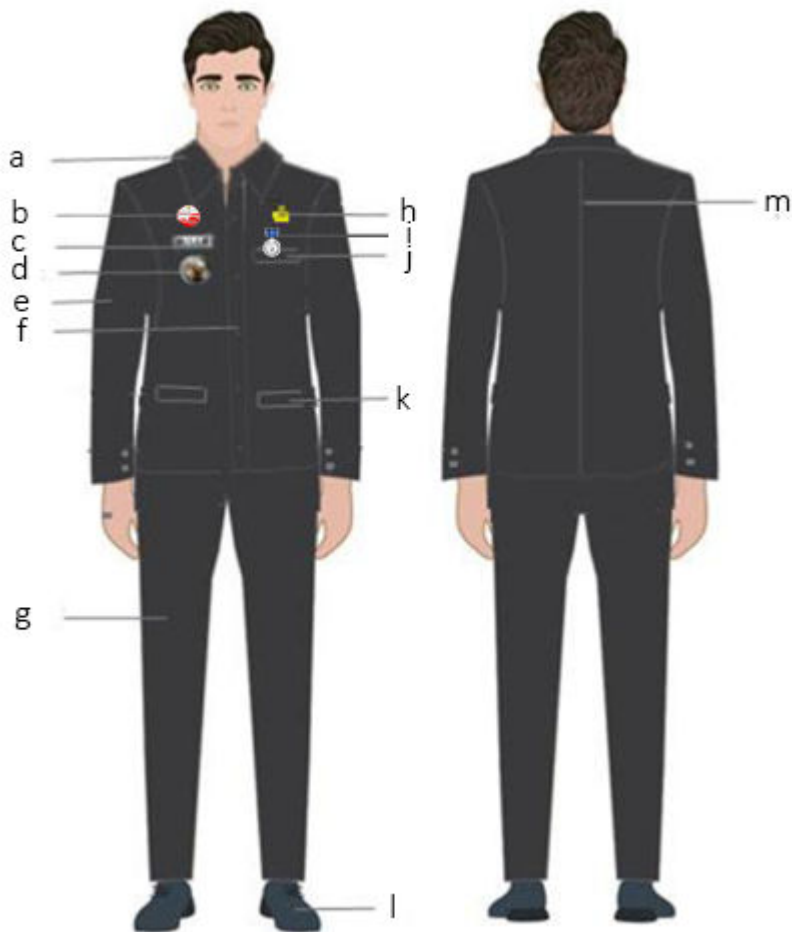

Keterangan:

- a. Kerah berdiri dan terbuka
- b. Lencana Budaya Kerja ASN
- c. Papan nama
- d. Tanda Jabatan Saku bagi Jabatan Pimpinan Tinggi Pratama, Camat dan Lurah
- e. Jas lengan panjang
- f. Kancing baju 5 (lima) buah
- g. Celana panjang dengan 2 (dua) saku pinggir
- h. Lencana Korps Pegawai Republik Indonesia
- i. Satyalancana
- j. Saku baju atas terbuka
- k. Saku baju bawah memakai tutup
- l. Sepatu tertutup warna hitam
- m. Sambungan baju belakang

2. Pakaian Sipil Resmi (PSR) Wanita

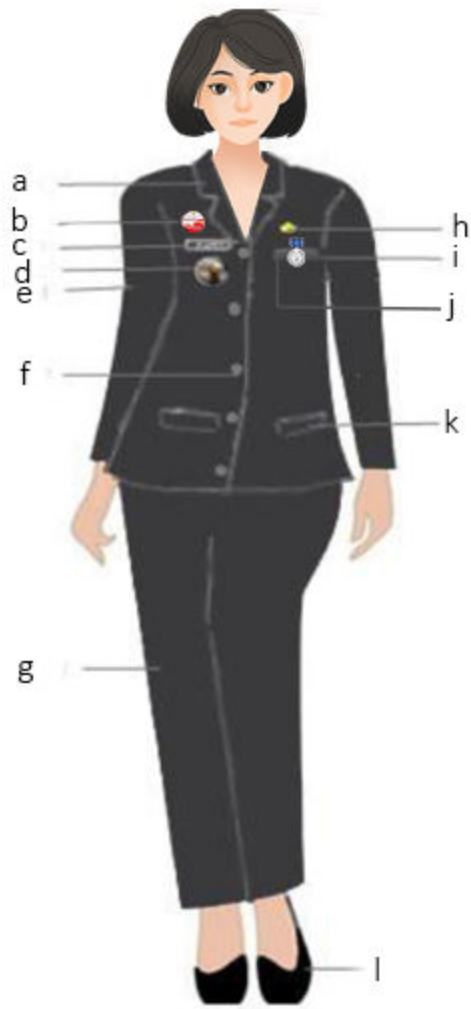

Keterangan:

- a. Kerah rebah
- b. Lencana Budaya Kerja ASN
- c. Papan nama
- d. Tanda Jabatan Saku bagi Jabatan Pimpinan Tinggi Pratama, Camat dan Lurah
- e. Jas lengan panjang
- f. Kancing baju 5 (lima) buah
- g. Rok/Celana panjang
- h. Lencana Korps Pegawai Republik Indonesia
- i. Satyalencana
- j. Saku baju atas terbuka
- k. Saku baju bawah memakai tutup
- l. Sepatu tertutup warna hitam

3. Pakaian Sipil Resmi (PSR) Wanita Berjilbab

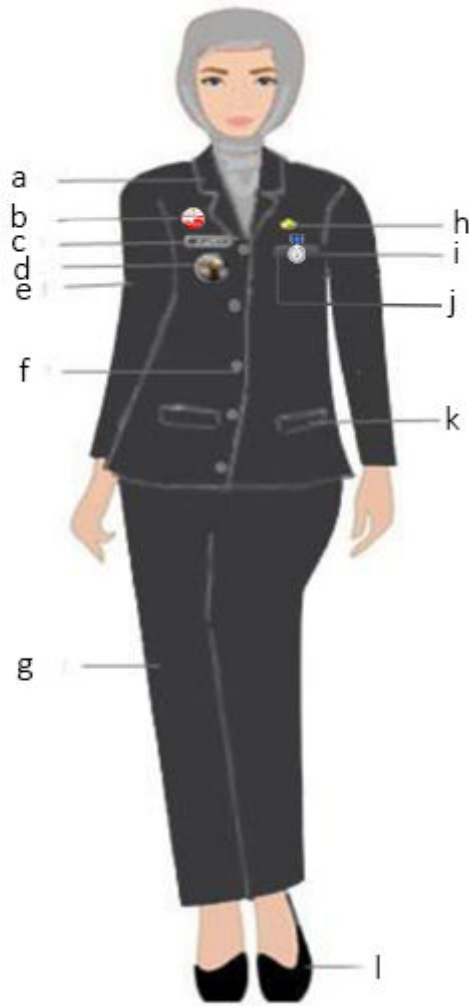

Keterangan:

- a. kerah rebah
- b. lencana Budaya Kerja ASN
- c. papan nama
- d. tanda Jabatan Saku bagi Jabatan Pimpinan Tinggi Pratama, Camat dan Lurah
- e. jas lengan panjang
- f. kancing baju 5 (lima) buah
- g. rok/Celana panjang
- h. lencana Korps Pegawai Republik Indonesia
- i. satyalencana
- j. saku baju atas terbuka
- k. saku baju bawah memakai tutup
- l. sepatu tertutup warna hitam

K. Pakaian Dinas Khusus

K. I. Pakaian Dinas Khusus Inspektorat

1. Pakaian Dinas Putih Pria

Bagi Pejabat Fungsional Pengawas Penyelenggaraan Urusan Pemerintahan Daerah dan Auditor

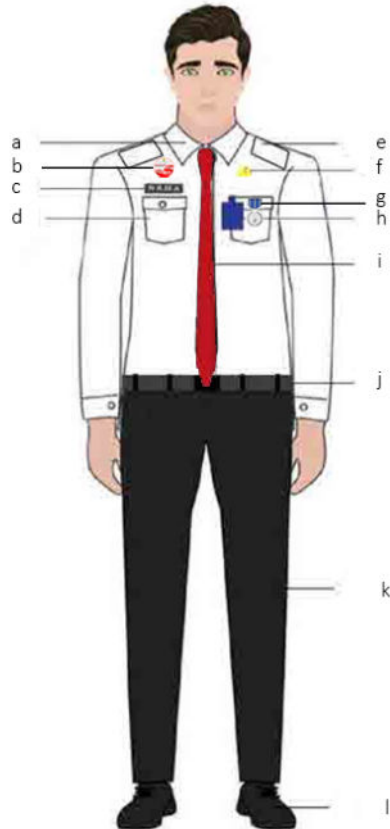

Keterangan:

- a. Kerah Baju
- b. Lencana Budaya Kerja ASN
- c. Papan nama
- d. Saku kemeja
- e. Lidah Bahu
- f. Lencana Korps Pegawai Republik Indonesia
- g. Satyalancana
- h. Tanda pengenal
- i. Dasi warna merah
- j. Ikat pinggang warna hitam
- k. Celana warna hitam
- l. Sepatu pantofel warna hitam

2. Pakaian Dinas Putih Wanita

Bagi Pejabat Fungsional Pengawas Penyelenggaraan Urusan Pemerintahan Daerah dan Auditor

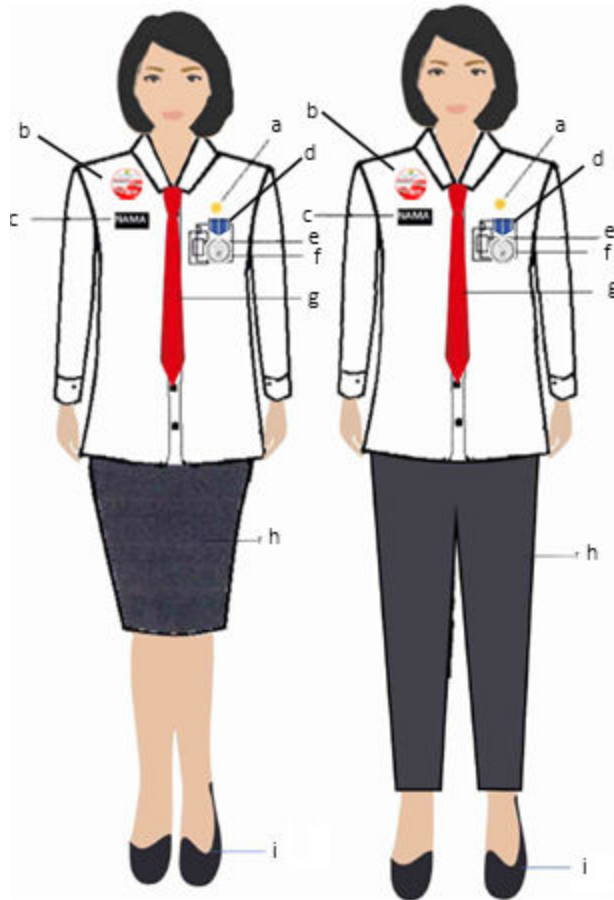

Keterangan:

- a. Lencana Korps Pegawai Republik Indonesia
- b. Lencana Budaya Kerja ASN
- c. Papan nama
- d. Satyalancana
- e. Tanda Pengenal
- f. Saku kemeja
- g. Dasi warna merah
- h. Rok/celana panjang warna hitam
- i. Sepatu pantofel warna hitam

3. Pakaian Dinas Putih Wanita Berjilbab
Bagi Pejabat Fungsional Pengawas Penyelenggaraan Urusan Pemerintahan
Daerah dan Auditor



Keterangan:

- a. Lencana Korps Pegawai Republik Indonesia
- b. Lencana Budaya Kerja ASN
- c. Papan nama
- d. Satyalancana
- e. Saku kemeja
- f. Tanda Pengenal
- g. Dasi warna merah
- h. Jilbab warna salem
- i. Rok/celana warna hitam
- j. Sepatu pantofel warna hitam

4. Pakaian Dinas Putih Pria bagi Tim Tindak lanjut

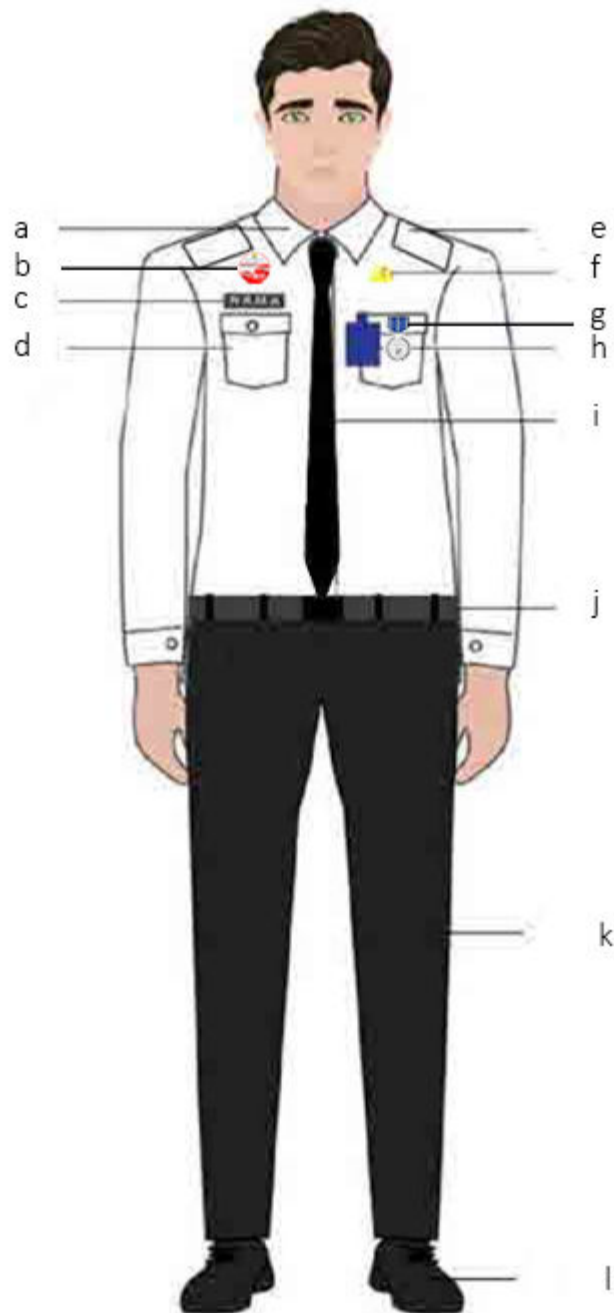

Keterangan:

- a. Kerah Baju
- b. Lencana Budaya Kerja ASN
- c. Papan nama
- d. Saku kemeja
- e. Lidah bahu
- f. Lencana Korps Pegawai Republik Indonesia
- g. Satyalancana
- h. Tanda pengenalan
- i. Dasi warna hitam
- j. Ikat pinggang warna hitam
- k. Celana warna hitam
- l. Sepatu pantofel warna hitam

5. Pakaian Dinas Putih Wanita bagi Tim Tindak lanjut

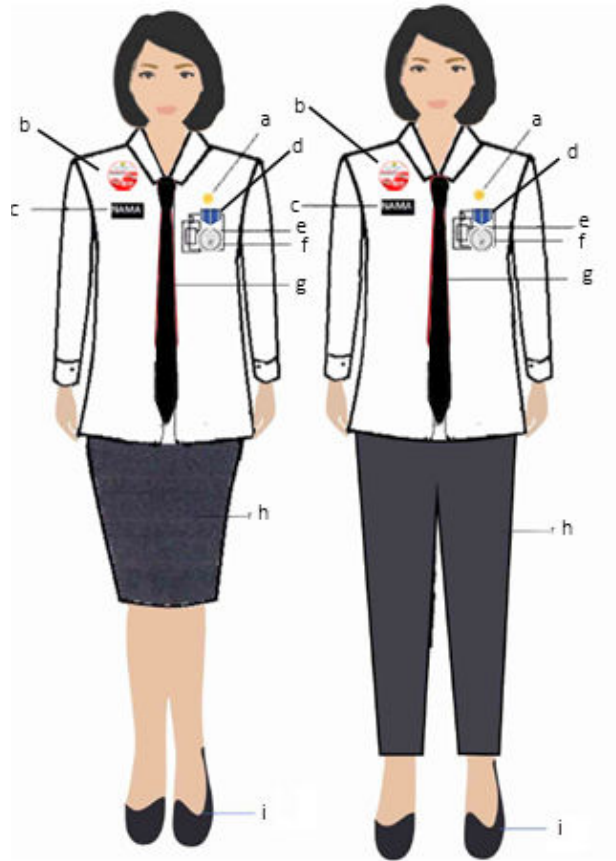

Keterangan:

- a. Lencana Korps Pegawai Republik Indonesia
- b. Lencana Budaya Kerja ASN
- c. Papan nama
- d. Satyalancana
- e. Tanda pengenal
- f. Saku kemeja
- g. Dasi warna hitam
- h. Celana/ Rok warna hitam
- i. Sepatu pantofel warna hitam

6. Pakaian Dinas Putih Wanita berjilbab bagi Tim Tindak lanjut



Keterangan:

- A. Lencana Korps Pegawai Republik Indonesia
- B. Lencana Budaya Kerja ASN
- C. Papan nama
- D. Satyalancana
- E. Saku kemeja
- F. Tanda pengenal
- G. Dasi warna hitam
- H. Jilbab warna salem
- I. Celana/ Rok warna hitam
- J. Sepatu pantofel warna hitam

K.II. Pakaian Dinas Khusus Dinas Penanaman Modal dan Pelayanan Terpadu Satu Pintu

1. PDH kemeja warna mocca Pria dan Wanita

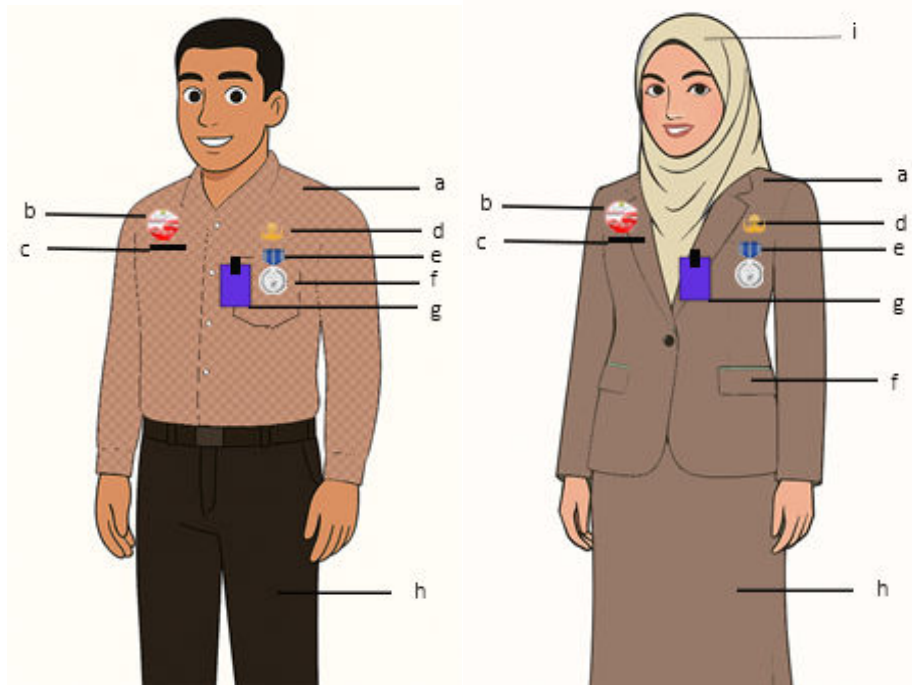

Keterangan:

- a. Kemeja lengan panjang warna mocca
- b. Lencana Budaya Kerja ASN
- c. Papan Nama
- d. Lencana Korps Pegawai Republik Indonesia
- e. Satyalancana
- f. Saku
- g. Tanda Pengenal
- h. Celana panjang warna hitam/Rok warna mocca
- i. Jilbab polos warna cream

2. PDH kemeja warna biru Pria dan Wanita

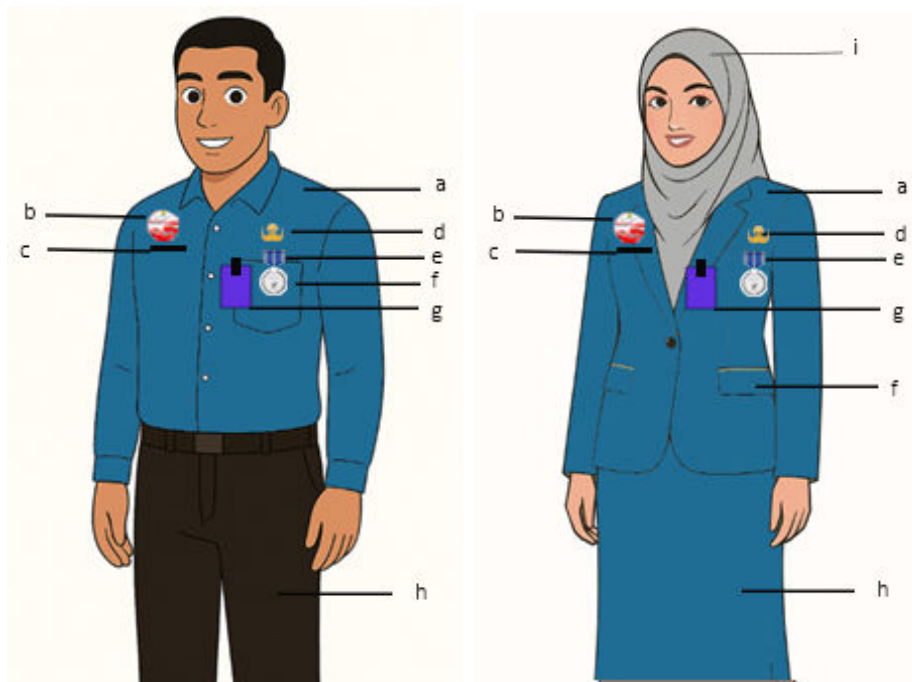

Keterangan:

- a. Kemeja lengan panjang warna biru
- b. Lencana Budaya Kerja ASN
- c. Papan Nama
- d. Lencana Korps Pegawai Republik Indonesia
- e. Satyalancana
- f. Saku
- g. Tanda Pengenal
- h. Celana panjang warna hitam/Rok warna biru
- i. Jilbab polos warna Abu- abu

3. PDH kemeja putih Pria

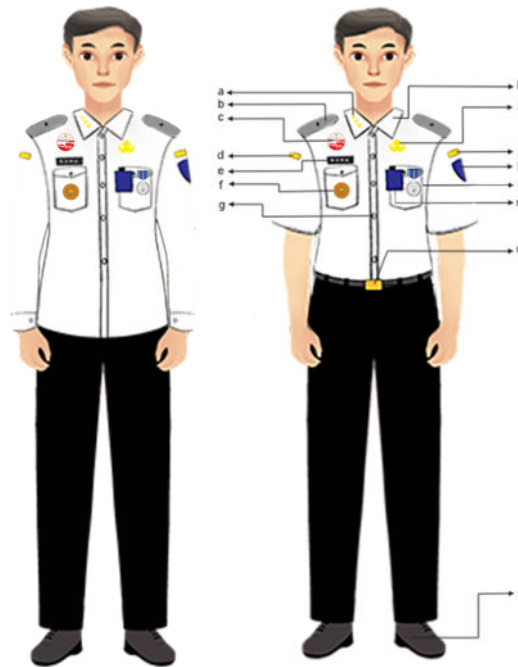

Keterangan:

- a. tanda jabatan kerah digunakan bagi Jabatan Pimpinan Tinggi Pratama
- b. tanda jabatan bahu digunakan bagi Jabatan Pimpinan Tinggi Pratama
- c. lencana Budaya Kerja ASN
- d. nama Kementerian Dalam Negeri
- e. papan nama
- f. tanda jabatan saku digunakan bagi Jabatan Pimpinan Tinggi Pratama
- g. kancing
- h. kerah
- i. lencana Korps Pegawai Republik Indonesia
- j. nama daerah
- k. lambang daerah
- l. satyalencana
- m. tanda pengenal
- n. ikat pinggang
- o. sepatu hitam

4. PDH kemeja putih Wanita

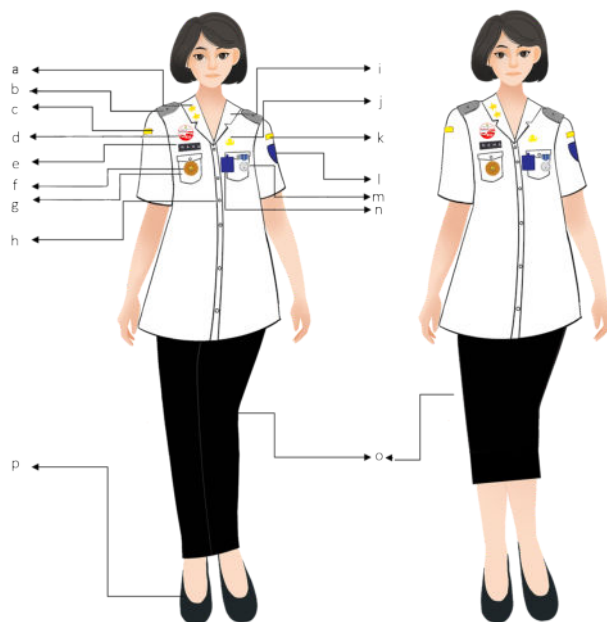

Keterangan:

- a. tanda jabatan kerah digunakan bagi Jabatan Pimpinan Tinggi Pratama, Camat dan Lurah
- b. tanda jabatan bahu digunakan bagi Jabatan Pimpinan Tinggi Pratama, Camat dan Lurah
- c. nama Kementerian Dalam Negeri
- d. lencana Budaya Kerja ASN
- e. papan nama
- f. tanda jabatan saku digunakan bagi Jabatan Pimpinan Tinggi Pratama, Camat dan Lurah
- g. saku
- h. kancing
- i. kerah rebah
- j. lencana Korps Pegawai Republik Indonesia
- k. nama daerah
- l. lambang daerah
- m. satyalencana
- n. tanda pengenal
- o. celana panjang/rok
- p. sepatu hitam

5. PDH kemeja putih Wanita Berhijab

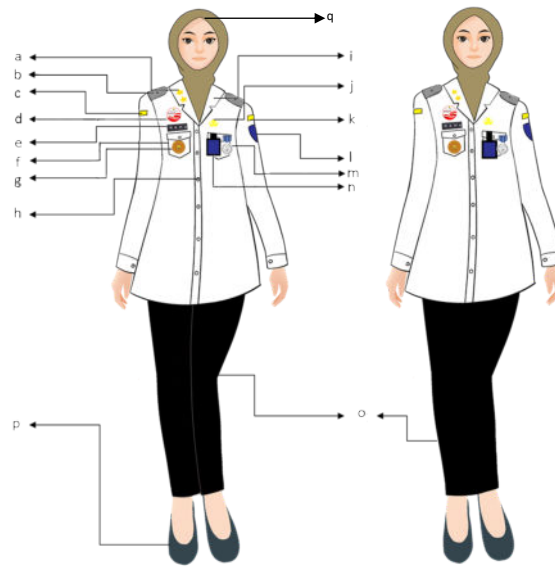

Keterangan:

- a. tanda jabatan kerah digunakan bagi Jabatan Pimpinan Tinggi Pratama
- b. tanda jabatan bahu digunakan bagi Jabatan Pimpinan Tinggi Pratama
- c. nama Kementerian Dalam Negeri
- d. lencana Budaya Kerja ASN
- e. papan nama
- f. saku
- g. tanda jabatan saku digunakan bagi Jabatan Pimpinan Tinggi Pratama
- h. kancing
- i. kerah rebah
- j. lencana Korps Pegawai Republik Indonesia
- k. nama daerah
- l. lambang daerah
- m. satyalencana
- n. tanda pengenalan
- o. celana panjang/rok
- p. sepatu hitam
- q. jilbab warna khaki muda polos

6. PDH kemeja batik Grobogan

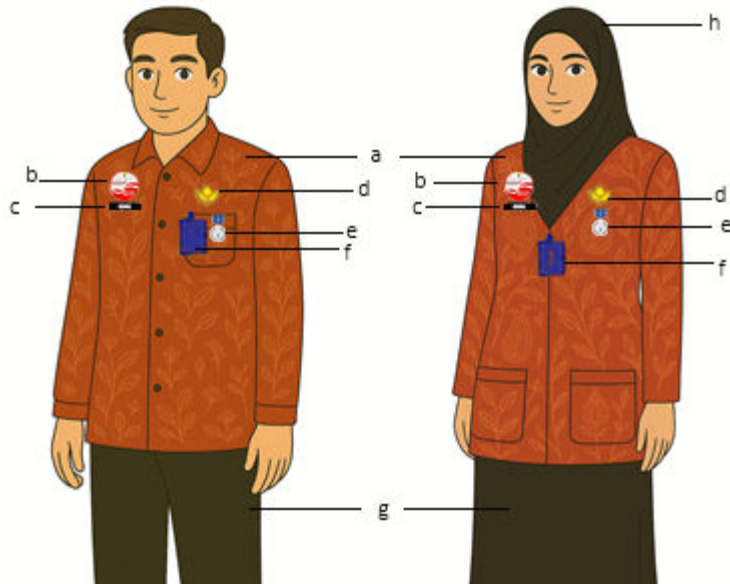

Keterangan:

- a. Kemeja lengan panjang
- b. lencana Budaya Kerja ASN
- c. papan nama
- d. lencana Korps Pegawai Republik Indonesia
- e. satyalencana
- f. tanda pengenal
- g. Celana/ rok panjang warna hitam
- h. Jilbab warna sesuai dengan baju tanpa motif

7. PDH kemeja batik Nasional

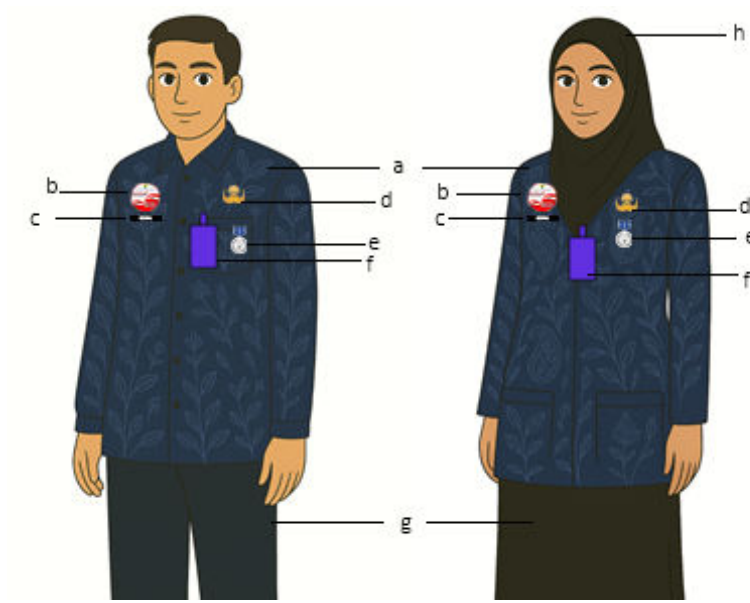

Keterangan:

- a. Kemeja lengan panjang
- b. lencana Budaya Kerja ASN
- c. papan nama
- d. lencana Korps Pegawai Republik Indonesia
- e. satyalencana
- f. tanda pengenal
- g. Celana/ rok panjang warna hitam
- h. Jilbab warna sesuai dengan baju tanpa motif

K. III. Pakaian Dinas Khusus Dinas Kependudukan dan Pencatatan Sipil

1. Rompi yang digunakan petugas pelayanan front office

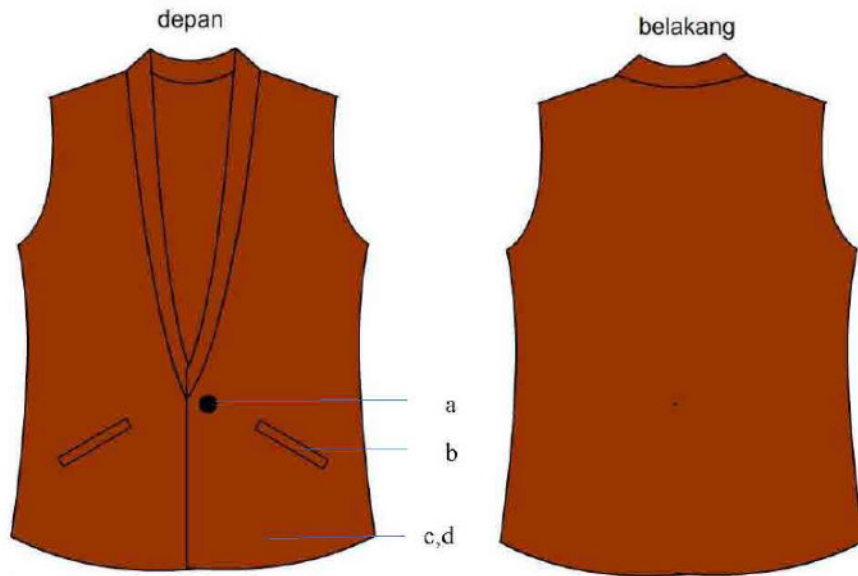

Keterangan:

- a. kancing tunggal
- b. saku bawah 2 buah miring
- c. bahan twill
- d. warna coklat

K. IV. Pakaian Dinas Khusus Badan Pendapatan Pengelolaan Keuangan dan Aset Daerah

1. Rompi bagi Pemeriksa Pajak Daerah



Keterangan:

- a. rompi berwarna hitam
- b. bahan katun: drill/kanvas
- c. logo Kab. Grobogan
- d. nama petugas
- e. tulisan border warna putih

K. V. Pakaian Dinas Khusus bagi tenaga pendidik pada satuan Pendidikan

1. Pakaian Seragam Harian Pembina Pramuka Putri

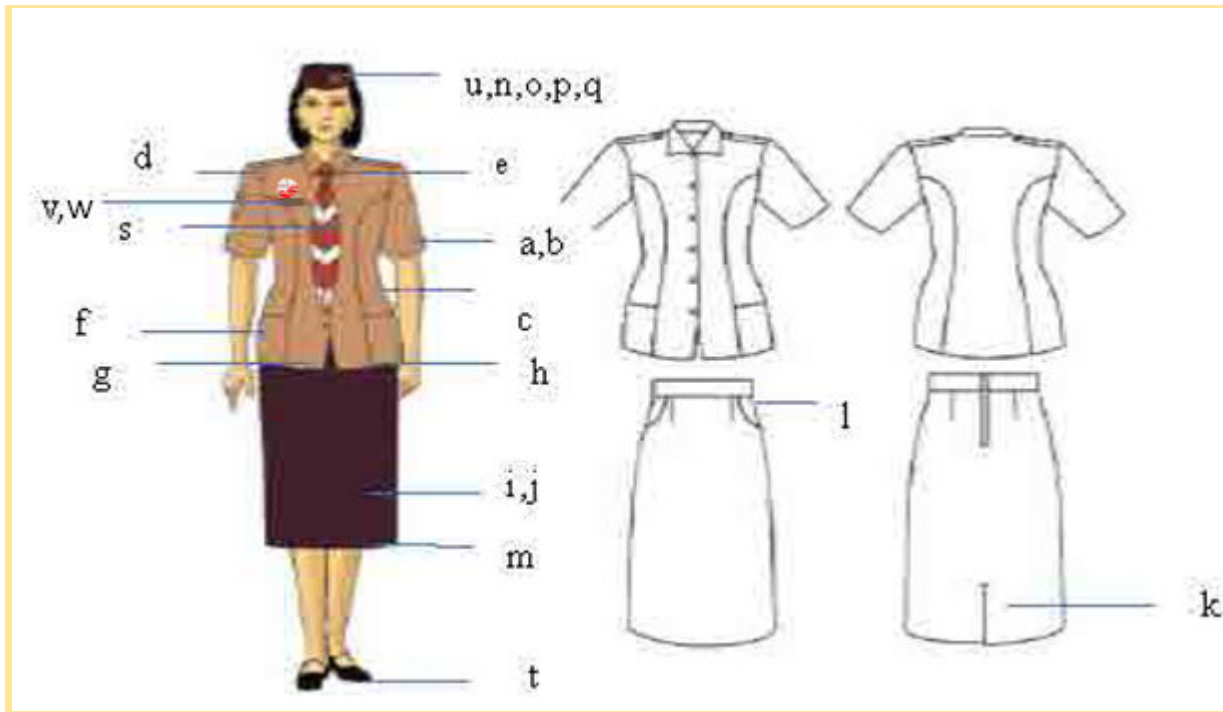

Keterangan :

- a. Kemeja dibuat dari bahan warna coklat muda.
- b. lengan pendek.
- c. Kemeja model prinses pada bagian depan dan belakang.
- d. Kemeja memakai lidah bahu selebar 3 cm.
- e. kerah model kerah dasi.
- f. dua saku dalam di bagian depan bawah kanan dan kiri mulai dari garis potongan prinses ke jahitan samping, dengan tinggi saku 14-15 cm.
- g. Kemeja panjang sampai garis pinggul, dikenakan di luar rok.
- h. rok tanpa ban pinggang
- i. dibuat dari bahan warna coklat tua.
- j. bagian bawah melebar (model "A").
- k. dengan lipatan tertutup (splitplooi) di bagian belakang.
- l. memakai saku dalam di samping kanan dan kiri.
- m. panjang rok 10 cm di bawah lutut.
- n. Tutup Kepala dibuat dari bahan warna coklat tua.
- o. berbentuk peci.
- p. tinggi bagian depan 7 cm, pada bagian belakang dibuat melengkung, dengan bukaan di bagian belakang selebar 8 cm (diberi elastik hitam supaya stabil).
- q. bagian samping kiri depan diberi lipatan lengkung dengan panjang dasar 10 cm.
- r. panjang topi 25-27 cm (d disesuaikan dengan ukuran kepala masing-masing).
- s. Setangan leher dibuat dari bahan warna merah dan putih berbentuk segitiga sama kaki;
 - a) sisi panjang 120-130 cm dengan sudut bawah 90°(panjang disesuaikan dengan tinggi badan pemakai sampai di pinggang).
 - b) bahan dasar warna putih dengan lis warna merah selebar 5 cm.
 - c) setangan leher dilipat sedemikian rupa (lebar lipatan ± 5 cm) sehingga warna merah putih tampak dengan jelas, dan pemakaiannya tampak rapi.
 - d) dikenakan dengan cincin (ring) setangan leher.
 - e) dikenakan di bawah kerah baju.
- t. Sepatu model tertutup warna hitam bertumit rendah/sedang.
- u. Tanda Pengenal terdiri dari tanda topi dikenakan di samping kiri depan di tempat lipatan topi.
- v. papan nama dikenakan di baju bagian depan kanan atas.
- w. Lencana Budaya Kerja ASN

2. Pakaian Seragam Harian Pembina Putri berjilbab/berkerudung



Keterangan :

- a. Kemeja dibuat dari bahan warna coklat muda.
- b. Kemeja lengan panjang.
- c. Kemeja model prinses pada bagian depan dan belakang.
- d. Kemeja memakai lidah bahu selebar 3 cm.
- e. kerah model kerah dasi.
- f. dua saku dalam di bagian depan bawah kanan dan kiri mulai dari garis potongan prinses ke jahitan samping, dengan tinggi saku 14-15 cm.
- g. Kemeja tanpa ban pinggang.
- h. Kemeja panjang sampai garis pinggul, dikenakan di luar rok.
- i. Bawahan dibuat dari bahan warna coklat tua.
- j. bagian bawah melebar (model "A") dengan lipatan tertutup (splitploo) di bagian belakang.
- k. memakai saku dalam di samping kanan dan kiri.
- l. panjang rok sampai mata kaki
- m. dibuat dari bahan warna coklat tua
- n. berbentuk peci.
 - tinggi bagian depan 7 cm, pada bagian belakang dibuat melengkung, dengan bukaan di bagian belakang selebar 8 cm (diberi elastik hitam supaya stabil).
 - bagian samping kiri depan diberi lipatan lengkung dengan panjang dasar 10 cm.
 - panjang topi 25-27 cm (d disesuaikan dengan ukuran kepala masing-masing).
- o. Warna jilbab coklat tua.
- p. Setangan Leher dibuat dari bahan warna merah dan putih berbentuk segitiga sama kaki;
 - sisi panjang 120-130 cm dengan sudut bawah 90°(panjang disesuaikan dengan tinggi badan pemakai sampai di pinggang).
 - bahan dasar warna putih dengan lis warna merah selebar 5 cm.
 - setangan leher dilipat sedemikian rupa (lebar lipatan ± 5 cm) sehingga warna merah putih tampak dengan jelas, dan pemakaiannya tampak rapi.
 - dikenakan dengan cincin (ring) setangan leher
 - dikenakan di bawah kerah baju.
- q. Sepatu model tertutup berwarna hitam bertumit rendah/ sedang
- r. tanda topi dikenakan di samping kiri depan di tempat lipatan topi.
- s. papan nama dikenakan di baju bagian depan kanan atas.
- t. Lencana Budaya Kerja ASN

3. Pakaian Seragam Pramuka Pembina Putra

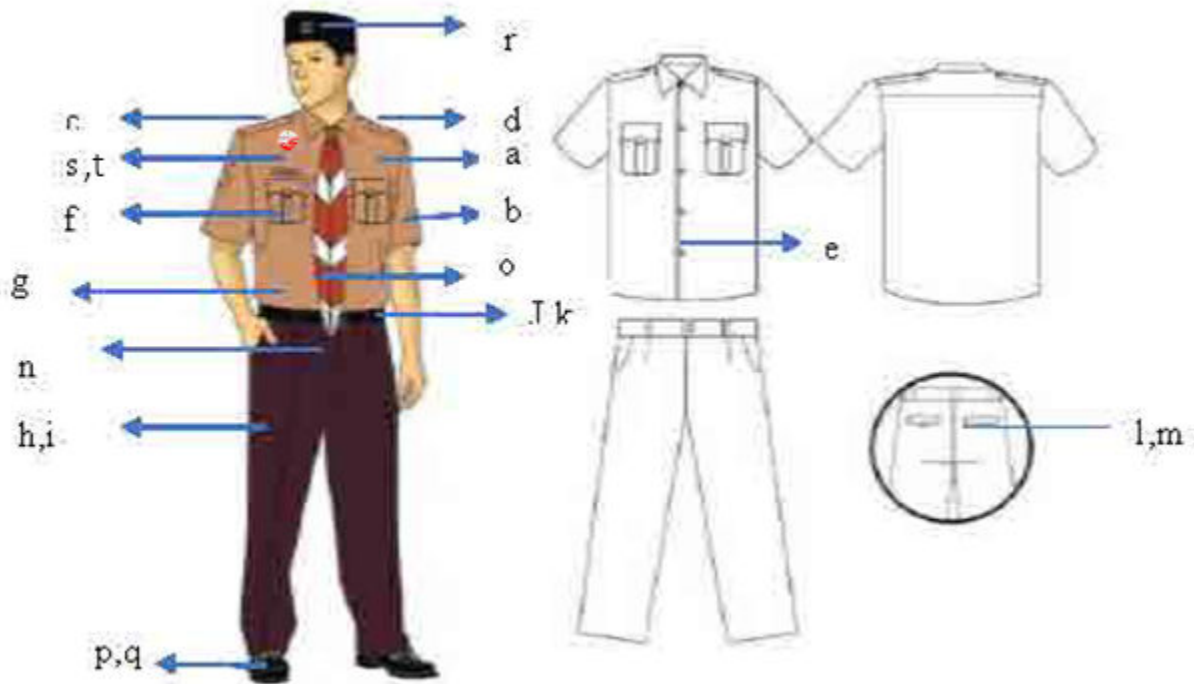

Keterangan :

- a. Kemeja dibuat dari bahan warna coklat muda.
- b. Kemeja lengan pendek/panjang;
- c. memakai lidah bahu lebar 3 cm.
- d. kerah model kerah dasi.
- e. kancing baju di depan berwarna sama dengan bajunya.
- f. Kemeja memakai dua saku tempel di dada kanan dan kiri dengan lipatan luar selebar 2 cm di tengah saku dan diberi tutup bergelombang.
- g. Kemeja dimasukkan ke dalam celana.
- h. Celana dibuat dari bahan warna coklat tua.
- i. berbentuk celana panjang.
- j. memakai ban pinggang dan tempat ikat pinggang (*brattle*) selebar 1 cm.
- k. memakai ikat pinggang berwarna hitam.
- l. memakai saku dalam di samping kanan dan kiri.
- m. memakai saku dalam di bagian belakang kanan dan kiri diberi tutup.
- n. memakai ritsleting di bagian depan.
- o. Setangan Leher dibuat dari bahan warna merah dan putih berbentuk segitiga sama kaki;
 - a) sisi panjang 120-130 cm dengan sudut bawah 90°(panjang disesuaikan dengan tinggi badan pemakai sampai di pinggang).
 - b) bahan dasar warna putih dengan lis warna merah selebar 5 cm.
 - c) setangan leher dilipat sedemikian rupa (lebar lipatan \pm 5 cm) sehingga warna merah putih tampak dengan jelas, dan pemakaiannya tampak rapi.
 - d) dikenakan dengan cincin (*ring*) setangan leher.
 - e) dikenakan di bawah kerah baju.
- p. Kaos Kaki panjang kaos kaki sampai betis warna hitam.
- q. Sepatu model tertutup warna hitam.
- r. Tanda Pengenal terdiri dari tanda topi dikenakan di peci bagian samping kiri depan.
- s. papan nama dikenakan di baju bagian depan kanan di atas saku.
- t. Lencana Budaya Kerja ASN

4. Pakaian Seragam Harian (PSH) Guru Pria

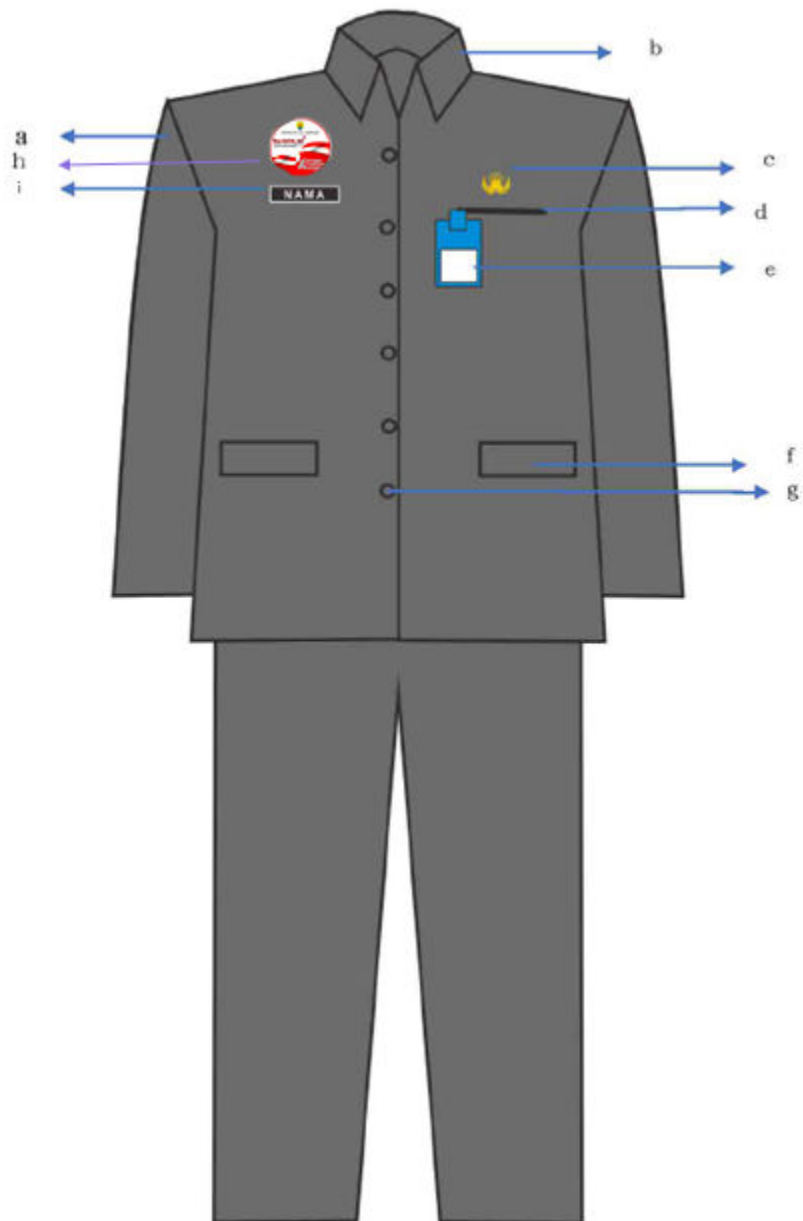

Keterangan:

- a. jas lengan panjang/pendek dan celana warna sama
- b. kerah berdiri dan terbuka
- c. lencana korpri
- d. saku baju atas tanpa tutup
- e. tanda pengenal
- f. saku baju bawah kanan-kiri dengan tutup
- g. kancing baju
- h. lencana budaya kerja ASN
- i. papan nama

5. Pakaian Seragam Harian (PSH) Guru Wanita

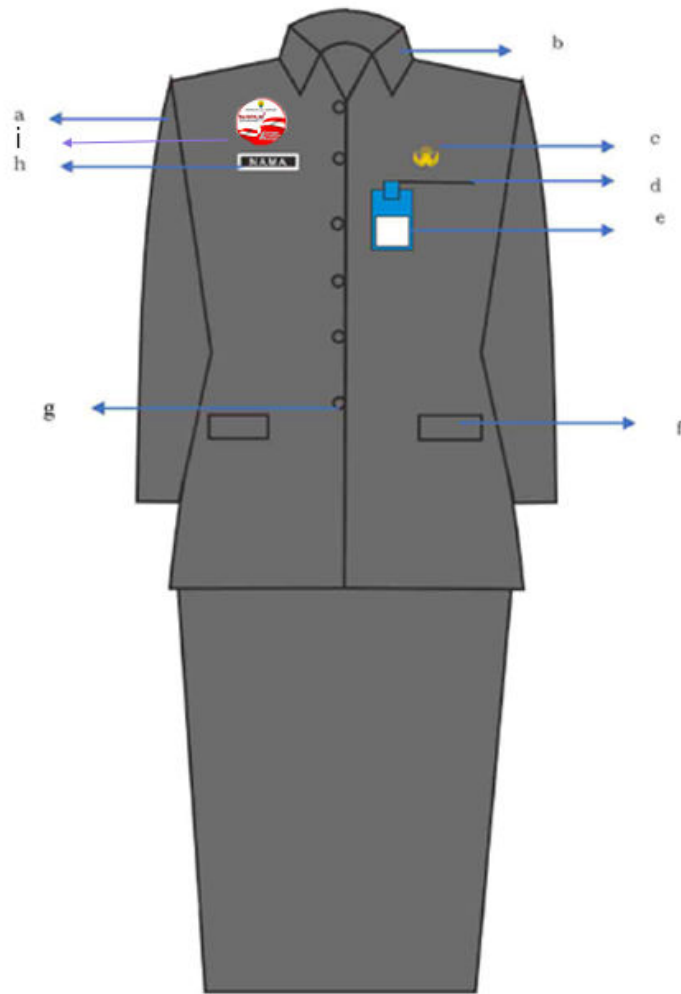

Keterangan :

- a. jas lengan panjang/pendek dan rok panjang/rok pendek
15 cm dibawah lutut warna sama
- b. kerah berdiri dan terbuka
- c. lencana korpri
- d. saku baju atas tanpa tutup
- e. tanda pengenal
- f. saku baju bawah kanan-kiri dengan tutup
- g. kancing baju
- h. papan nama
- i. lencana budaya kerja ASN

6. Pakaian Seragam Harian (PSH) Guru Wanita Berjilbab/
Berkerudung

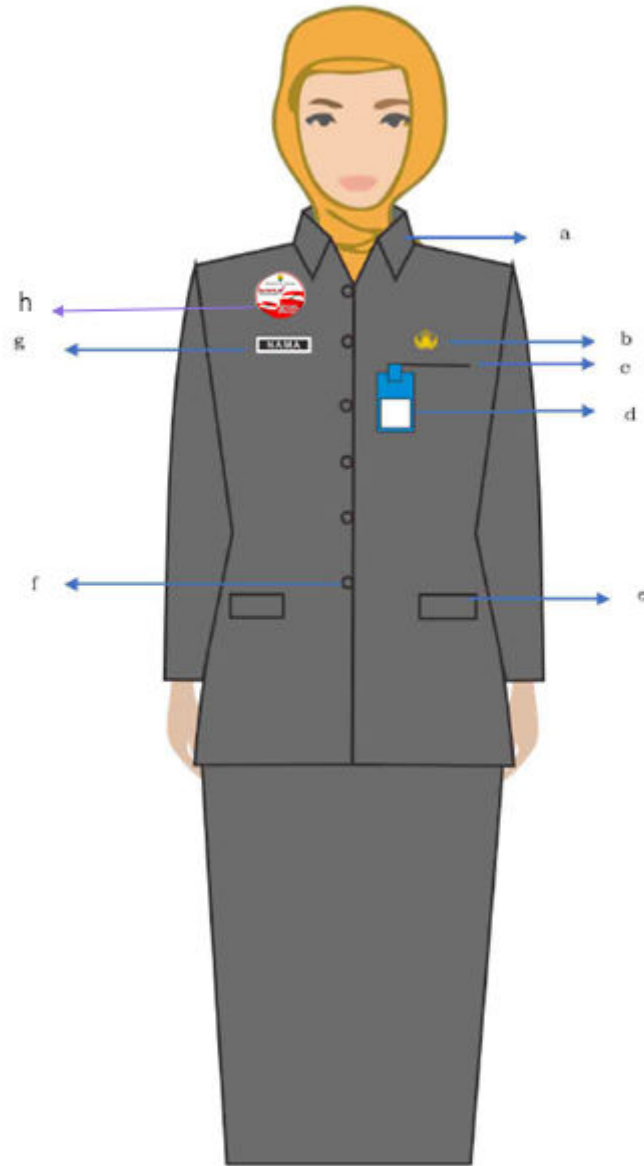

Keterangan :

- a. kerah berdiri dan terbuka
- b. lencana korpri
- c. saku baju atas tanpa tutup
- d. tanda pengenal
- e. saku baju bawah kanan-kiri dengan tutup
- f. kancing baju
- g. papan nama
- h. lencana budaya kerja ASN

7. Pakaian Seragam Harian (PSH) Guru Wanita Hamil

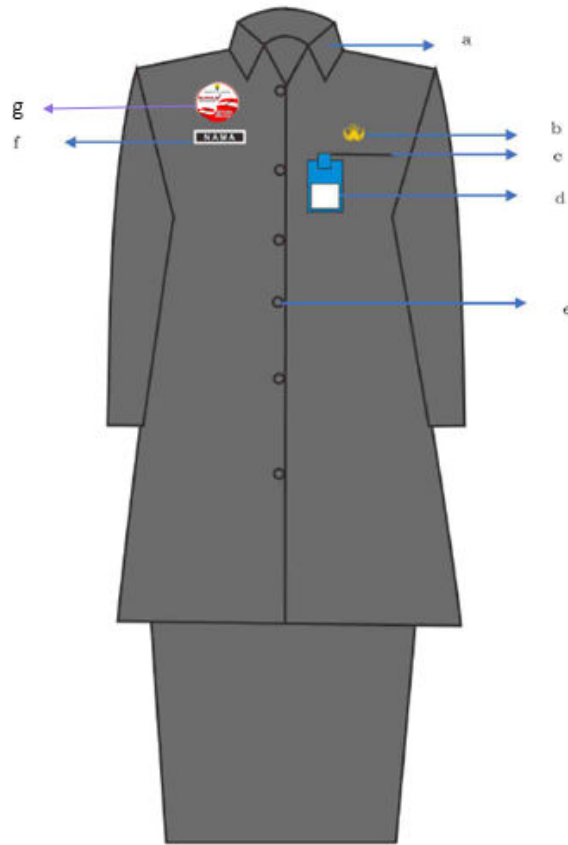

Keterangan :

- a. kerah berdiri dan terbuka
- b. lencana korpri
- c. saku baju atas tanpa tutup
- d. tanda pengenal
- e. kancing baju
- f. papan nama
- g. lencana budaya kerja ASN

8. Pakaian Batik Persatuan Guru Republik Indonesia (PGRI) Pria

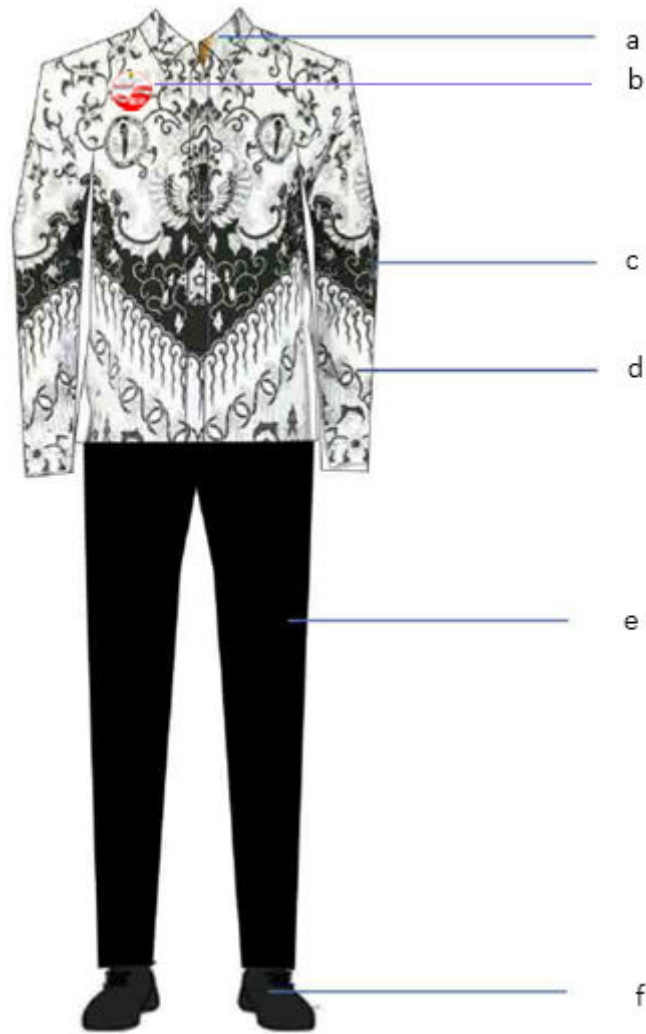

Keterangan :

- a. kerah
- b. lencana budaya kerja ASN
- c. baju batik PGRI lengan panjang
- d. motif batik PGRI Kusuma Bangsa
- e. celana panjang warna hitam
- f. sepatu pantofel warna hitam

9. Pakaian Batik Persatuan Guru Republik Indonesia (PGRI) Wanita

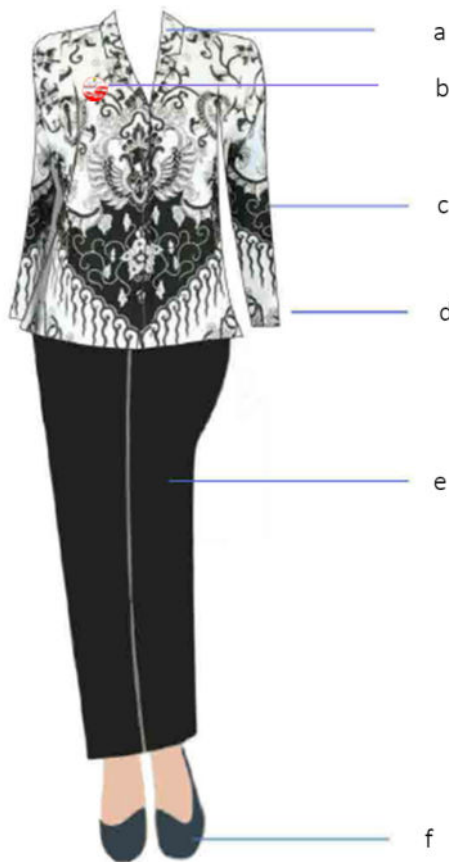

Keterangan :

- a. kerah
- b. lencana budaya kerja ASN
- c. motif batik PGRI Kusuma Bangsa
- d. baju batik PGRI lengan panjang
- e. celana/ rok panjang/ rok pendek warna hitam 15 (lima belas) centimeter di bawah lutut
- f. sepatu pantofel warna hitam

10. Pakaian Batik Persatuan Guru Republik Indonesia (PGRI)
Wanita Berjilbab

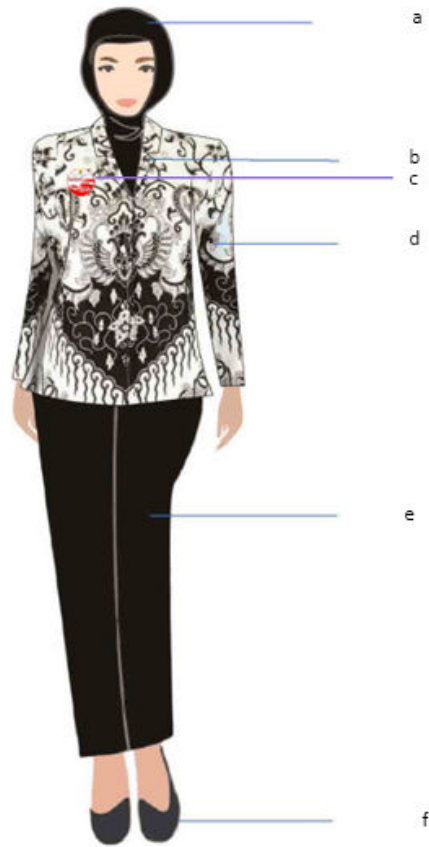

Keterangan:

- a. jilbab warna hitam
- b. kerah rebah
- c. lencana budaya kerja ASN
- d. baju motif batik PGRI lengan panjang, wanita hamil menyesuaikan
- e. celana/ rok panjang warna hitam
- f. sepatu pantofel warna hitam

K. VI. Pakaian Dinas Khusus bagi Dokter Umum, Dokter Gigi, Dokter Spesialis, Dokter Gigi Spesialis, Perawat, Bidan dan Tenaga Kesehatan lainnya.

1. Jas Dinas Dokter/ Dokter Spesialis

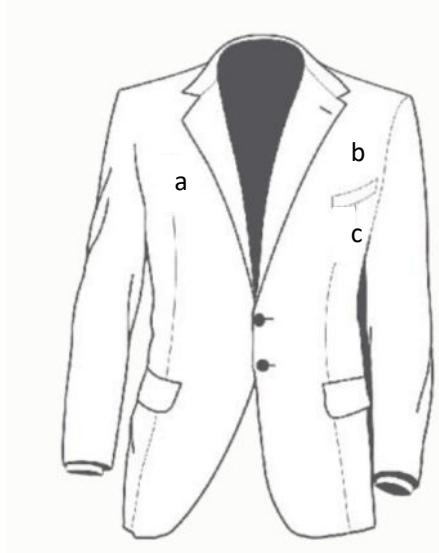

Keterangan :

- a. Nama
- b. lencana Korps Pegawai Republik Indonesia
- c. Tanda pengenal

2. Pakaian Dinas Harian (PDH) Perawat dan Bidan berwarna Putih bagi Pria

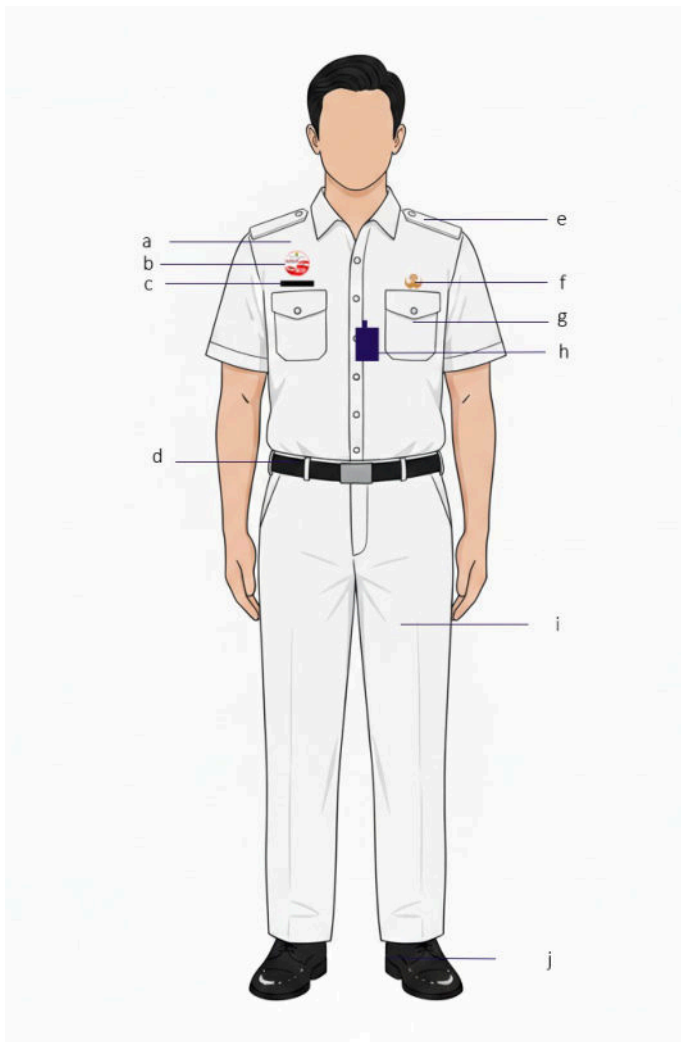

Keterangan :

- a. kemeja Putih
- b. lencana Budaya Kerja ASN
- c. papan nama
- d. ikat Pinggang
- e. lidah bahu
- f. lencana Korps Pegawai Republik Indonesia
- g. saku tutup
- h. tanda Pengenal
- i. celana putih
- j. sepatu hitam

3. Pakaian Dinas Harian (PDH) Perawat dan Bidan berwarna Putih bagi Wanita

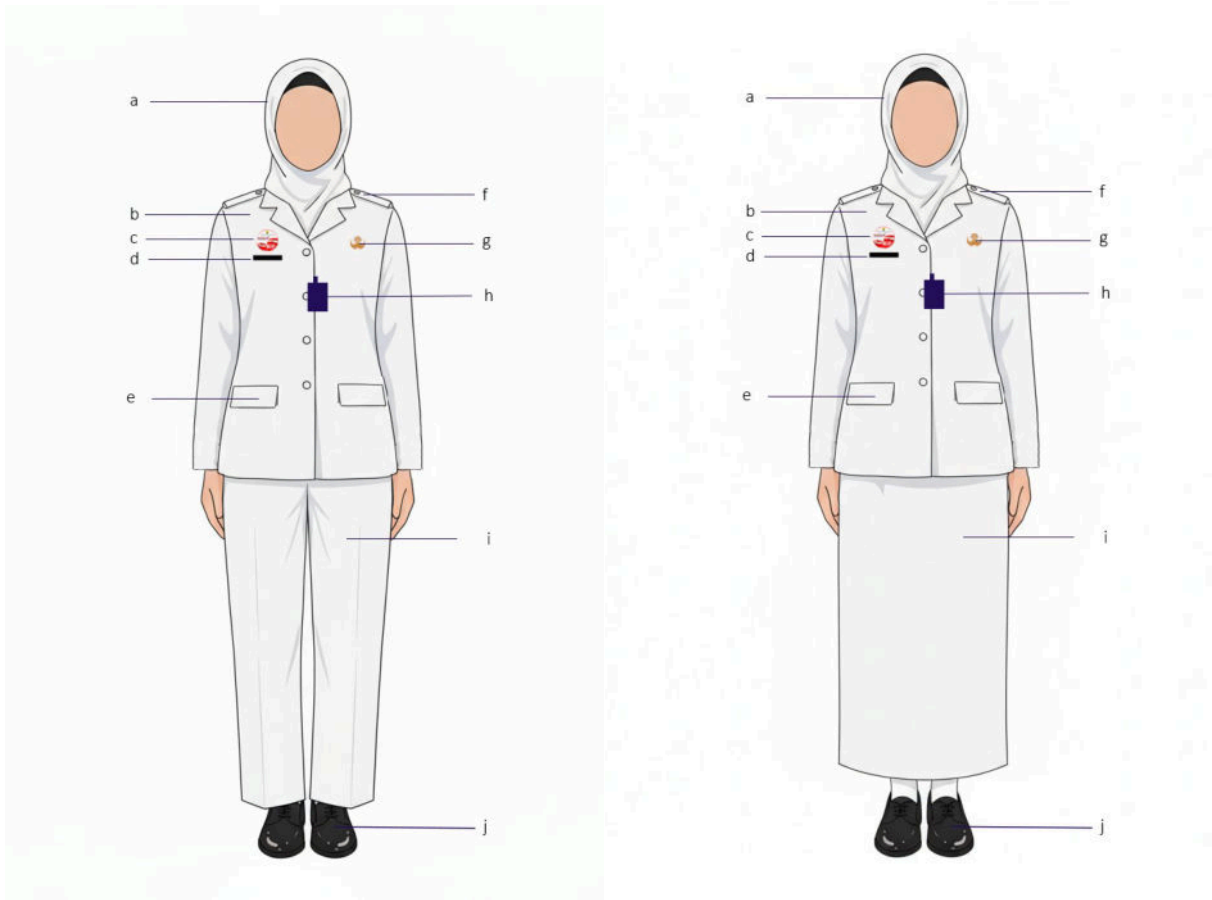

Keterangan :

- a. Kerudung putih
- b. kemeja Putih
- c. lencana Budaya Kerja ASN
- d. papan nama
- e. saku tutup
- f. lidah bahu
- g. lencana Korps Pegawai Republik Indonesia
- h. tanda Pengenal
- i. celana/rok putih
- j. sepatu hitam

4. Pakaian Dinas Harian (PDH) Perawat dan Bidan berwarna biru bagi Pria

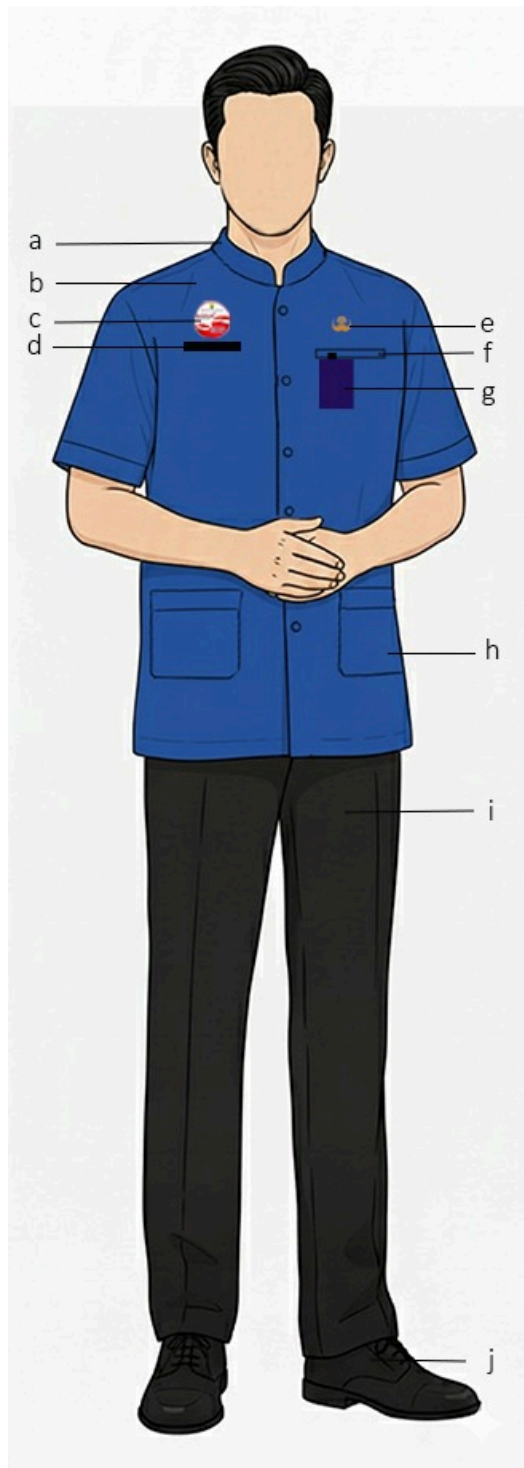

Keterangan :

- a. kerah rebah
- b. kemeja berwarna biru
- c. lencana Budaya Kerja ASN
- d. papan nama
- e. lencana Korps Pegawai Republik Indonesia
- f. saku atas
- g. tanda Pengenal
- h. saku bawah
- i. celana hitam
- j. sepatu hitam

5. Pakaian Dinas Harian (PDH) Perawat dan Bidan berwarna biru bagi Wanita

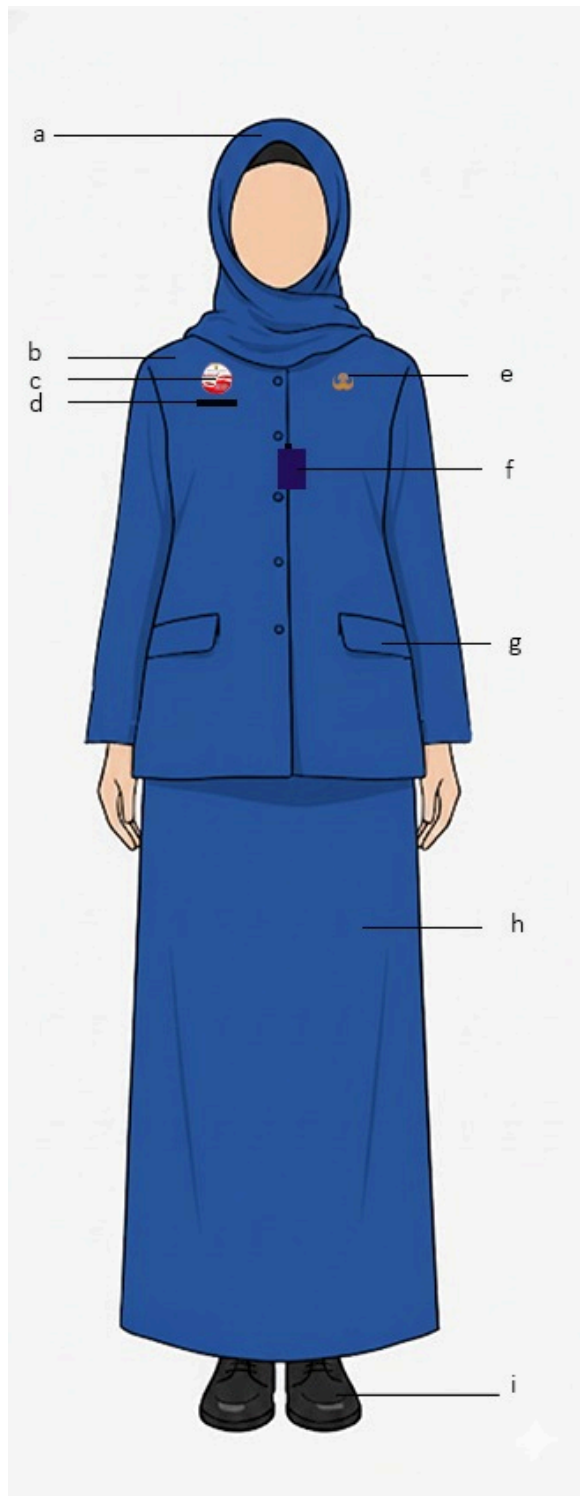

Keterangan :

- a. kerudung berwarna biru
- b. kemeja biru
- c. lencana Budaya Kerja ASN
- d. papan nama
- e. lencana Korps Pegawai Republik Indonesia
- f. tanda Pengenal
- g. saku tutup
- h. celana/rok biru
- i. sepatu hitam

6. Pakaian Dinas Harian (PDH) Perawat dan Bidan berwarna hijau bagi Pria

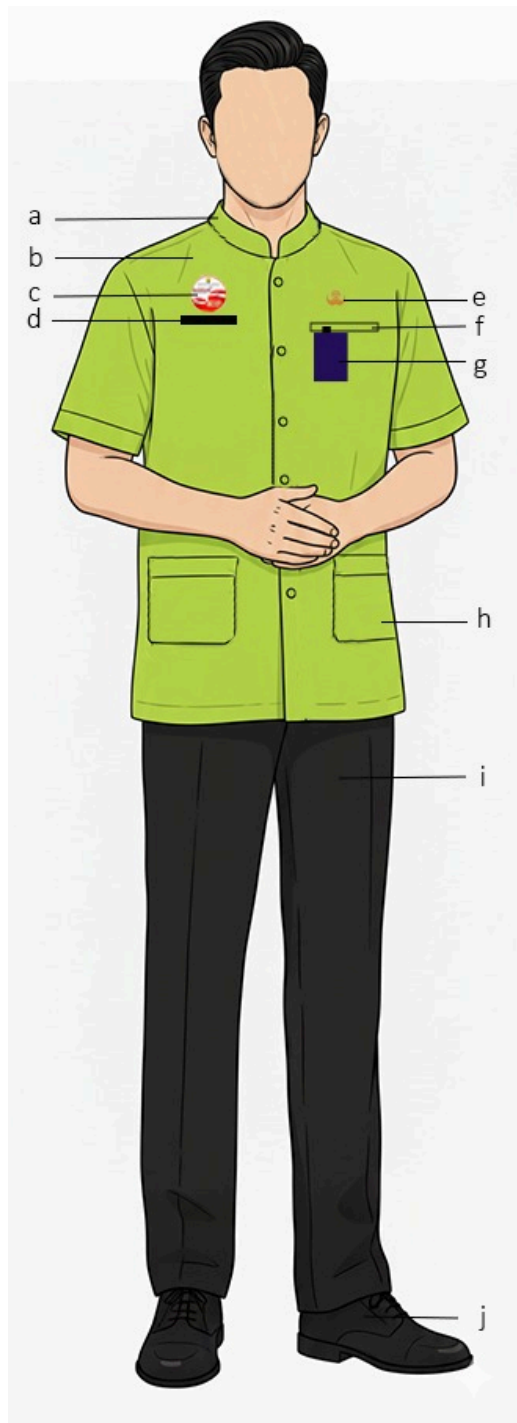

Keterangan :

- a. kerah rebah
- b. kemeja berwarna hijau
- c. lencana Budaya Kerja ASN
- d. papan nama
- e. lencana Korps Pegawai Republik Indonesia
- f. saku atas
- g. tanda Pengenal
- h. saku bawah
- i. celana hitam
- j. sepatu hitam

7. Pakaian Dinas Harian (PDH) Perawat dan Bidan berwarna hijau bagi wanita

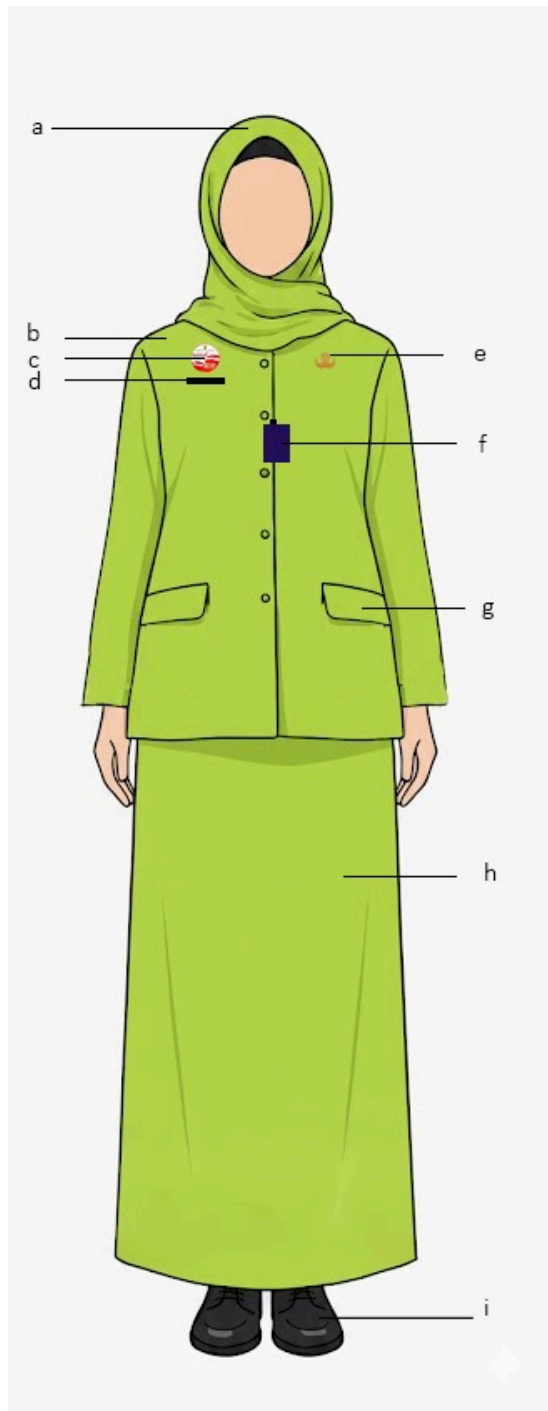

Keterangan :

- a. Kerudung berwarna hijau
- b. kemeja hijau
- c. lencana Budaya Kerja ASN
- d. papan nama
- e. lencana Korps Pegawai Republik Indonesia
- f. tanda Pengenal
- g. saku tutup
- h. celana/rok hijau
- i. sepatu hitam

8. Pakaian Dinas Harian (PDH) Batik Perawat dan Bidan bagi Pria

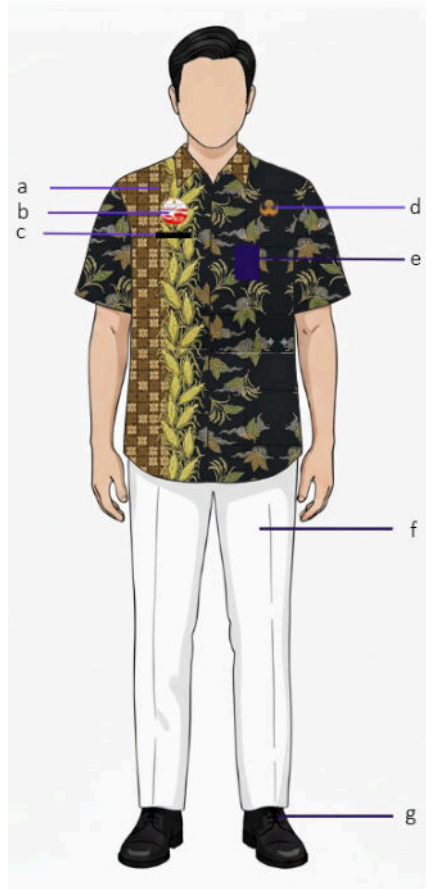

Keterangan :

- a. kemeja batik lokal Daerah
- b. lencana Budaya Kerja ASN
- c. papan nama
- d. lencana Korps Pegawai Republik Indonesia
- e. tanda Pengenal
- f. celana putih
- g. sepatu hitam

9. Pakaian Dinas Harian (PDH) Batik Perawat dan Bidan bagi wanita

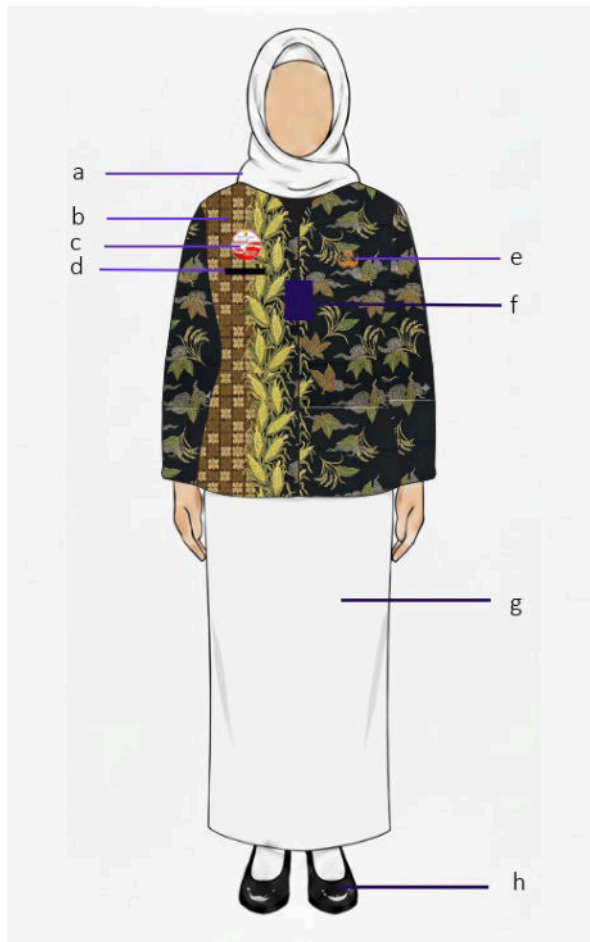

Keterangan :

- a. jilbab berwarna putih
- b. kemeja batik lokal Daerah
- c. lencana Budaya Kerja ASN
- d. papan nama
- e. lencana Korps Pegawai Republik Indonesia
- f. tanda Pengenal
- g. celana/rok berwarna putih
- h. sepatu hitam

10. Pakaian Dinas Harian (PDH) bagi Tenaga Kesehatan Lainnya atasan Putih bawahan gelap bagi Pria

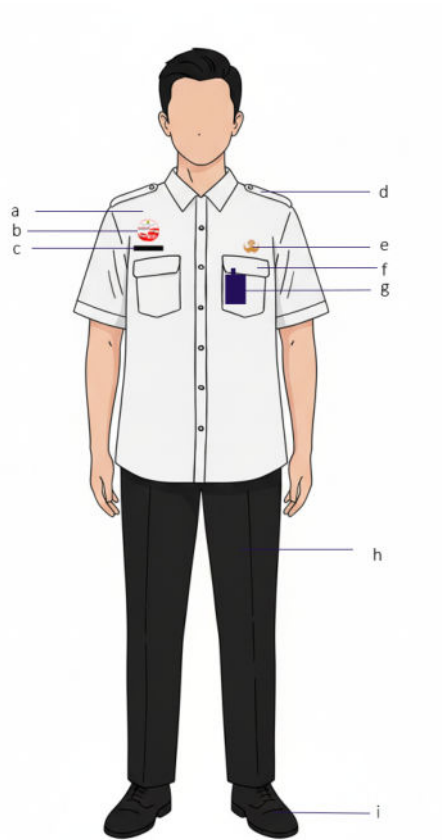

Keterangan :

- a. kemeja putih
- b. lencana Budaya Kerja ASN
- c. papan nama
- d. lidah bahu
- e. lencana Korps Pegawai Republik Indonesia
- f. saku atas tutup
- g. tanda Pengenal
- h. celana warna gelap
- i. sepatu hitam

11. Pakaian Dinas Harian (PDH) bagi Tenaga Kesehatan Lainnya atasan dan bawahan berwarna Biru bagi Pria

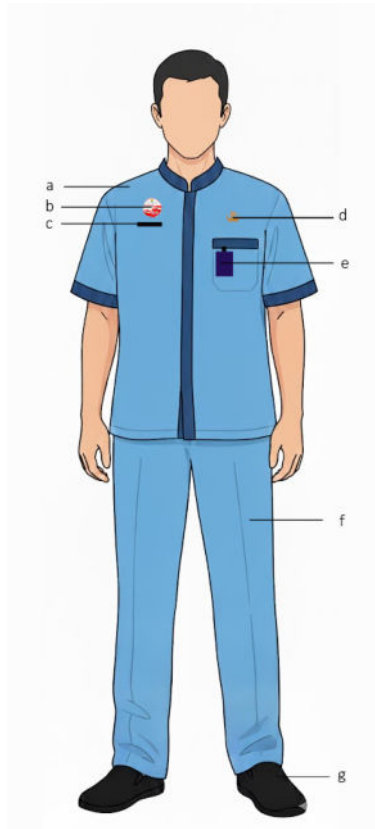

Keterangan :

- a. kemeja warna biru
- b. lencana Budaya Kerja ASN
- c. papan nama
- d. lencana Korps Pegawai Republik Indonesia
- e. tanda Pengenal
- f. celana warna biru
- g. sepatu hitam

12. Pakaian Dinas Harian (PDH) bagi Tenaga Kesehatan Lainnya atasan Batik dan bawahan berwarna Gelap/Hitam bagi Pria

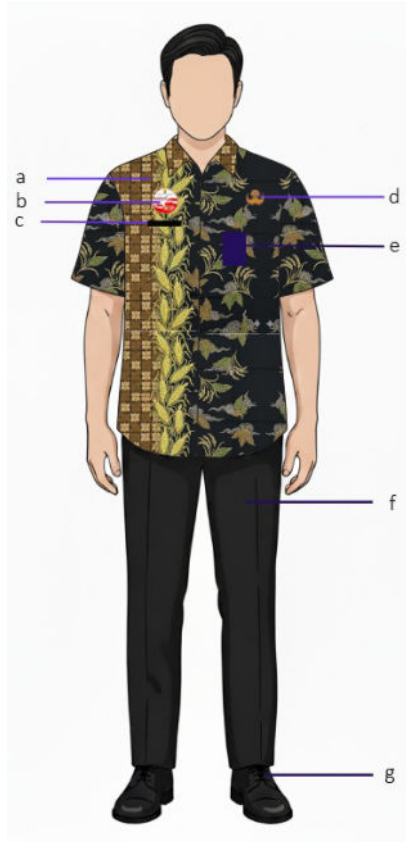

Keterangan :

- a. kemeja batik lokal Daerah
- b. lencana Budaya Kerja ASN
- c. papan nama
- d. lencana Korps Pegawai Republik Indonesia
- e. tanda Pengenal
- f. celana gelap/hitam
- g. sepatu hitam

13. Pakaian Dinas Harian (PDH) bagi Tenaga Kesehatan Lainnya atasan Putih bawahan gelap bagi Wanita

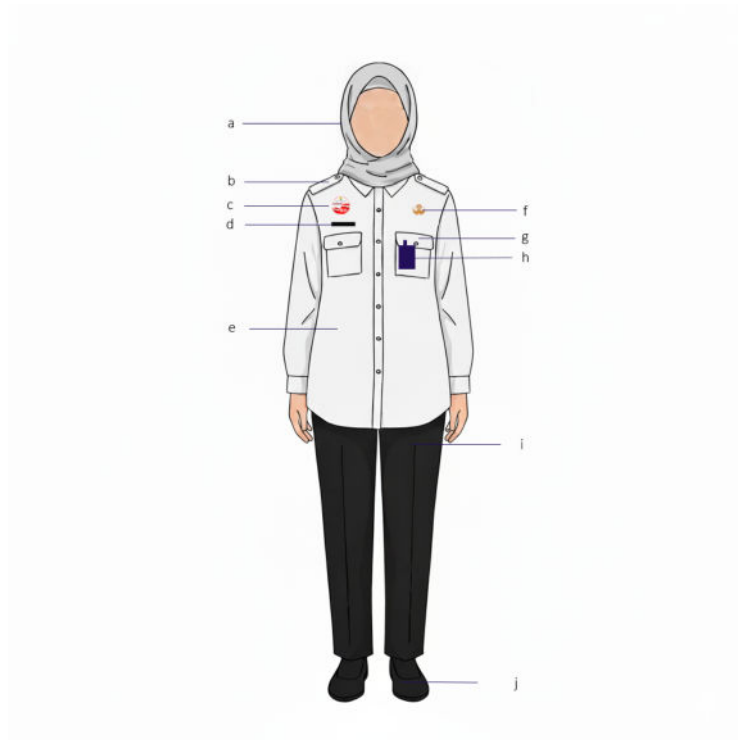

Keterangan :

- a. jilbab berwarna abu-abu
- b. lidah bahu
- c. lencana Budaya Kerja ASN
- d. papan nama
- e. kemeja warna putih
- f. lencana Korps Pegawai Republik Indonesia
- g. saku atas tertutup
- h. tanda Pengenal
- i. celana/rok berwarna gelap
- j. sepatu hitam

14. Pakaian Dinas Harian (PDH) bagi Tenaga Kesehatan Lainnya atasan dan bawahan berwarna Biru bagi Wanita

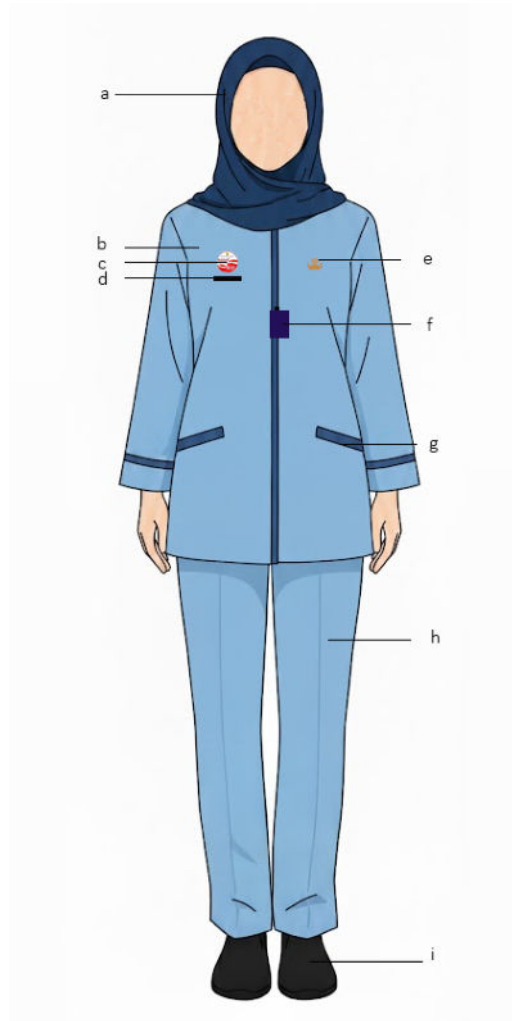

Keterangan :

- a. jilbab berwarna biru
- b. kemeja warna biru
- c. lencana Budaya Kerja ASN
- d. papan nama
- e. lencana Korps Pegawai Republik Indonesia
- f. tanda Pengenal
- g. saku
- h. celana/rok berwarna biru
- i. sepatu hitam

15. Pakaian Dinas Harian (PDH) bagi Tenaga Kesehatan Lainnya atasan berwarna Putih, bawahan berwarna gelap, bagi Wanita

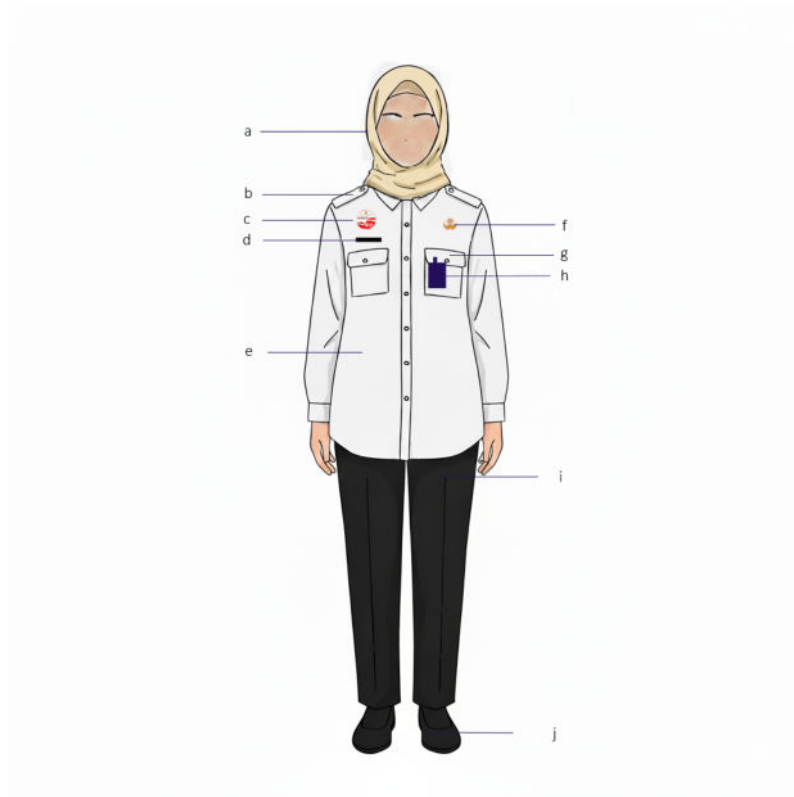

Keterangan :

- a. jilbab berwarna coklat muda
- b. lidah bahu
- c. lencana Budaya Kerja ASN
- d. papan nama
- e. kemeja putih
- f. lencana Korps Pegawai Republik Indonesia
- g. saku tertutup
- h. tanda Pengenal
- i. celana/rok berwarna gelap
- j. sepatu hitam

16. Pakaian Dinas Harian (PDH) bagi Tenaga Kesehatan Lainnya atasan Batik dan bawahan berwarna gelap bagi Wanita

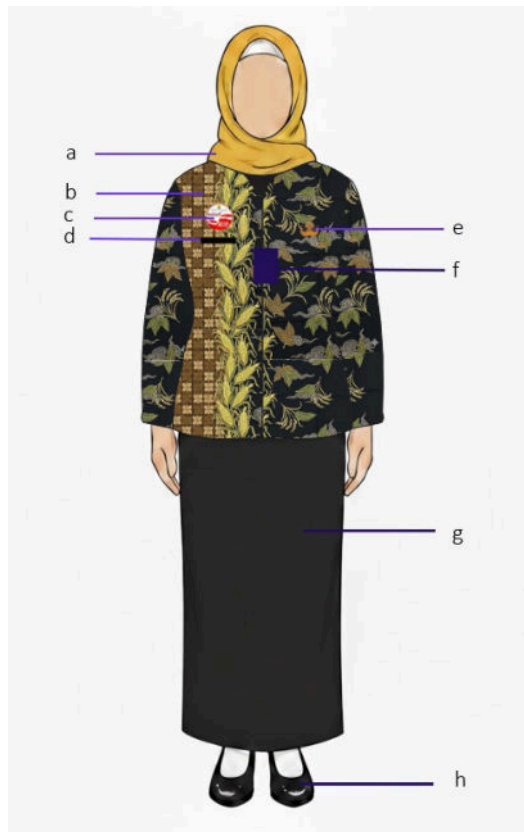

Keterangan :

- a. jilbab berwarna senada
- b. kemeja batik lokal Daerah
- c. lencana Budaya Kerja ASN
- d. papan nama
- e. lencana Korps Pegawai Republik Indonesia
- f. tanda Pengenal
- g. celana/rok berwarna gelap
- h. sepatu hitam

17. Pakaian Dinas Harian (PDH) bagi Tenaga Kesehatan Lainnya atasan Batik dan bawahan berwarna hitam bagi Wanita

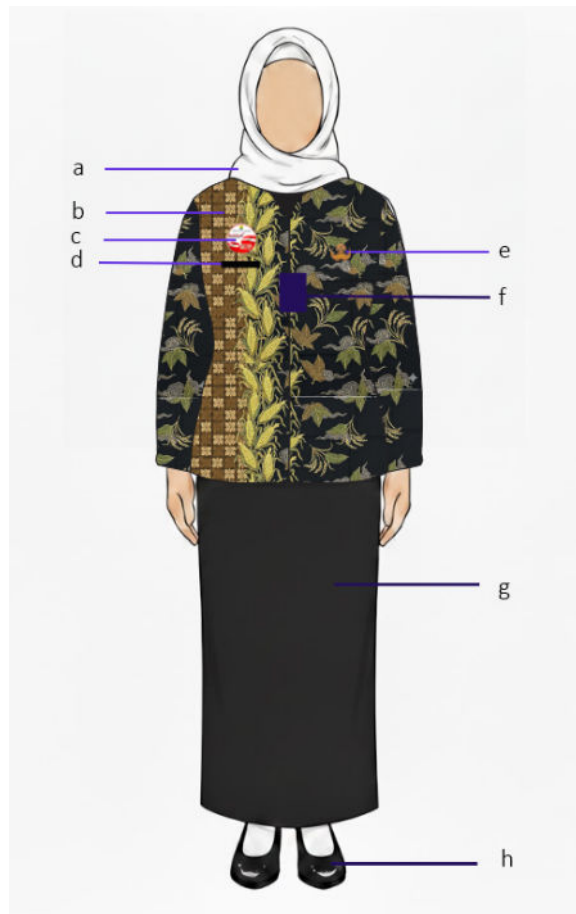

Keterangan :

- a. Kerudung berwarna putih
- b. kemeja batik lokal Daerah
- c. lencana Budaya Kerja ASN
- d. papan nama
- e. lencana Korps Pegawai Republik Indonesia
- f. tanda Pengenal
- g. celana/rok berwarna hitam
- h. sepatu hitam

K. VII. Pakaian Dinas Khusus Bagian Protokol dan Komunikasi Pimpinan

1. Pakaian Dinas Khusus Tim Peliputan Bagian Protokol dan Komunikasi Pimpinan

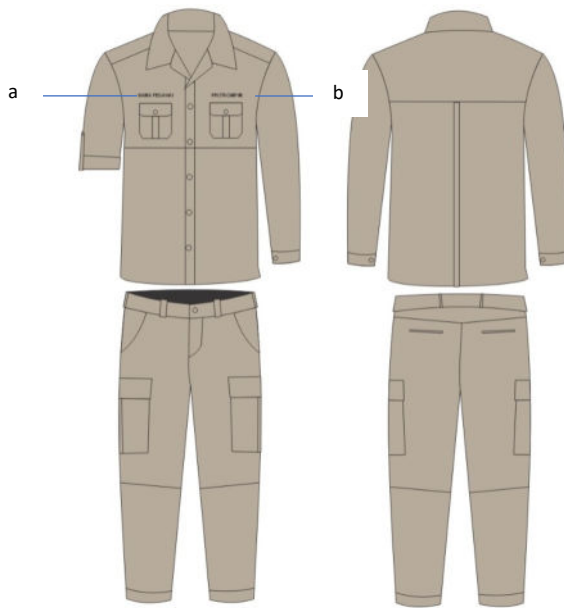

Keterangan :

a. Nama Pegawai

b. Tulisan Protkompim

L. Bentuk Tanda Jabatan di Lingkungan Pemerintah Daerah

1. TANDA JABATAN

Tanda Jabatan di lingkungan Pemerintah Daerah berbentuk bintang astha brata dan melati. Bentuk tanda jabatan tersebut bermakna:

- (1) bintang astha brata pada tanda jabatan bahu dan tanda jabatan kerah mempunyai filosofi Kepemimpinan Kompleks dan Ideal melambangkan kepemimpinan dalam delapan unsur alam yaitu bumi, matahari, api, samudra, langit, angin, bulan, dan bintang.
- (2) melati pada tanda jabatan bahu dan tanda jabatan kerah mempunyai filosofi yang sedang berkembang, melambangkan kepribadian Bangsa Indonesia yang suci bersih, agung.

a. Tanda Jabatan

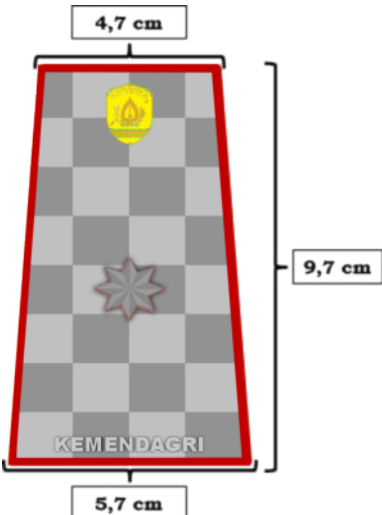
NO	TANDA JABATAN	GAMBAR TANDA JABATAN	DIGUNAKAN OLEH	PENGGUNAAN	BAHAN, WARNA DAN UKURAN
1	2	3	4	5	6
1.	TANDA JABATAN BAHU		Sekretaris Daerah	Dikenakan pada lidah bahu saat menggunakan Pakaian Dinas Harian Khaki dan Pakaian Dinas Harian Kemeja Putih	<ul style="list-style-type: none"> - bahan dasar logam berwarna perak - lambang daerah berwarna berukuran 2 cm x 2 cm - 1 (satu) bintang astha brata berwarna perak berbentuk pin timbul berukuran 1,5 cm x 1,5 cm - tulisan "KEMENDAGRI" berukuran tinggi 1 cm dan lebar 5 cm berwarna perak.

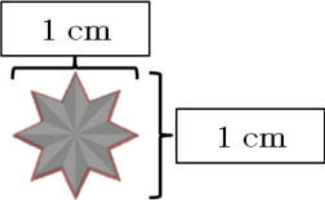
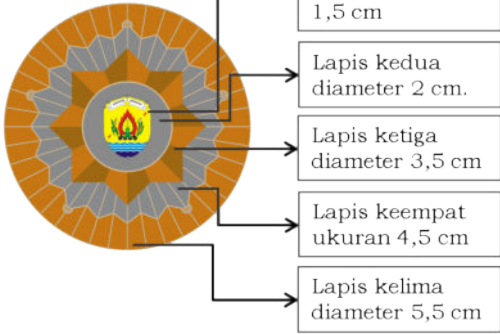
NO	TANDA JABATAN	GAMBAR TANDA JABATAN	DIGUNAKAN OLEH	PENGGUNAAN	BAHAN, WARNA DAN UKURAN
1	2	3	4	5	6
	TANDA JABATAN KERAH		Sekretaris Daerah	Pakaian Dinas Harian khaki, Pakaian Dinas Harian kemeja putih, Pakaian Dinas Harian batik/tenun/lurik, pakaian seragam batik Korps Pegawai Republik Indonesia, dan Pakaian Dinas lapangan	1 (satu) bintang astha brata berwarna perak berbentuk pin timbul berukuran 1 cm x 1 cm
	TANDA JABATAN SAKU	 <p>Lambang Daerah ukuran 1,5 cm</p> <p>Lapis kedua diameter 2 cm.</p> <p>Lapis ketiga diameter 3,5 cm</p> <p>Lapis keempat ukuran 4,5 cm</p> <p>Lapis kelima diameter 5,5 cm</p>	Sekretaris Daerah	Dikenakan pada saku atau dada sebelah kanan saat menggunakan Pakaian Dinas Harian Khaki dan Pakaian Dinas Harian Kemeja Putih	<ul style="list-style-type: none"> - bahan dasar logam - lapis pertama berupa lambang daerah berwarna dengan ukuran 1,5 cm. - lapis kedua berupa lingkaran berwarna perak ukuran diameter 2 cm. - lapis ketiga berbentuk bintang astha brata berwarna perunggu dengan ukuran diameter 3,5 cm. - lapis keempat berbentuk stir kapal berwarna perak dengan ukuran diameter 4,5 cm. - lapis kelima berbentuk lingkaran sinar logam 45 jari – jari berwarna perunggu dengan ukuran diameter 5,5 cm.

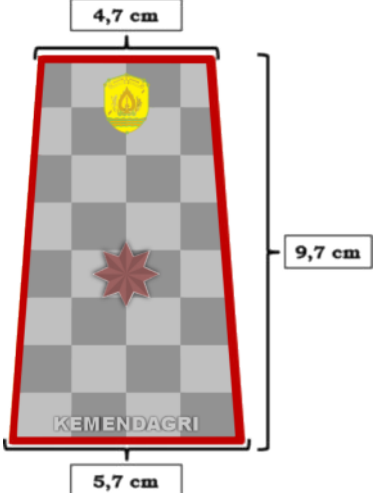
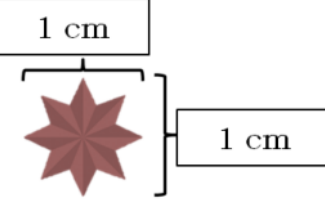
NO	TANDA JABATAN	GAMBAR TANDA JABATAN	DIGUNAKAN OLEH	PENGGUNAAN	BAHAN, WARNA DAN UKURAN
1	2	3	4	5	6
2.	TANDA JABATAN BAHU		Asisten, Staf Ahli, dan Kepala Perangkat Daerah	Dikenakan pada lidah bahu saat menggunakan Pakaian Dinas Harian Khaki dan Pakaian Dinas Harian Kemeja Putih	<ul style="list-style-type: none"> - bahan dasar logam berwarna perak - lambang daerah berwarna berukuran 2 cm x 2 cm - 1 (satu) bintang astha brata berwarna perunggu berbentuk pin timbul berukuran 1,5 cm x 1,5 cm - tulisan "KEMENDAGRI" berukuran tinggi 1 cm dan lebar 5 cm berwarna perak
	TANDA JABATAN KERAH		Asisten, Staf Ahli, dan Kepala Perangkat Daerah	Pakaian Dinas Harian khaki, Pakaian Dinas Harian kemeja putih, Pakaian Dinas Harian batik/tenun/lurik atau, pakaian seragam batik Korps Pegawai Republik Indonesia, dan Pakaian Dinas lapangan	1 (satu) bintang astha brata berwarna perunggu berbentuk pin timbul berukuran 1 cm x 1 cm

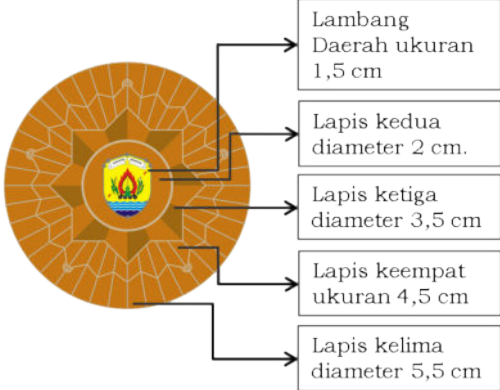
NO	TANDA JABATAN	GAMBAR TANDA JABATAN	DIGUNAKAN OLEH	PENGGUNAAN	BAHAN, WARNA DAN UKURAN
1	2	3	4	5	6
	TANDA JABATAN SAKU	 <p>Lambang Daerah ukuran 1,5 cm</p> <p>Lapis kedua diameter 2 cm.</p> <p>Lapis ketiga diameter 3,5 cm</p> <p>Lapis keempat ukuran 4,5 cm</p> <p>Lapis kelima diameter 5,5 cm</p>	Asisten, Staf Ahli, dan Kepala Perangkat Daerah	Dikenakan pada saku atau dada sebelah kanan saat menggunakan Pakaian Dinas Harian Khaki dan Pakaian Dinas Harian Kemeja Putih	<ul style="list-style-type: none"> - bahan dasar logam - lapis pertama berupa lambang daerah berwarna dengan ukuran 1,5 cm. - lapis kedua berupa lingkaran berwarna perunggu ukuran diameter 2 cm. - lapis ketiga berbentuk bintang astha brata berwarna perunggu dengan ukuran diameter 3,5 cm. - lapis keempat berbentuk stir kapal berwarna perunggu dengan ukuran diameter 4,5 cm. - lapis kelima berbentuk lingkaran sinar logam 45 jari – jari berwarna perunggu dengan ukuran diameter 5,5 cm.

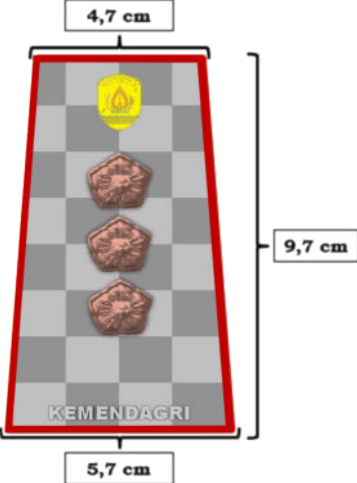
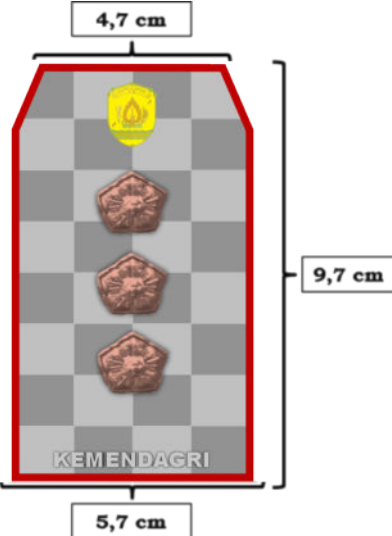
NO	TANDA JABATAN	GAMBAR TANDA JABATAN	DIGUNAKAN OLEH	PENGGUNAAN	BAHAN, WARNA DAN UKURAN
1	2	3	4	5	6
3.	TANDA JABATAN BAHU		Camat	Dikenakan pada lidah bahu saat menggunakan Pakaian Dinas Harian Khaki dan Pakaian Dinas Harian Kemeja Putih	<ul style="list-style-type: none"> - bahan dasar logam berwarna perak - lambang daerah berwarna berukuran 2 cm x 2 cm - 3 (tiga) melati berwarna perunggu berbentuk pin timbul berukuran 1,5 cm x 1,5 cm - tulisan "KEMENDAGRI" berukuran tinggi 1 cm dan lebar 5 cm berwarna perak
			Camat	<p>Dikenakan pada lidah bahu saat menggunakan Pakaian Dinas Upacara pada saat:</p> <ol style="list-style-type: none"> a. melaksanakan pelantikan; b. upacara kemerdekaan Republik Indonesia; c. hari jadi daerah; dan hari besar lainnya. 	<ul style="list-style-type: none"> - bahan dasar logam berwarna perak - lambang daerah berwarna berukuran 2 cm x 2 cm - 3 (tiga) melati berwarna perunggu berbentuk pin timbul berukuran 1,5 cm x 1,5 cm - tulisan "KEMENDAGRI" berukuran tinggi 1 cm dan lebar 5 cm berwarna perak

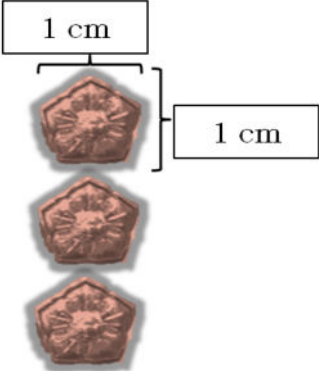
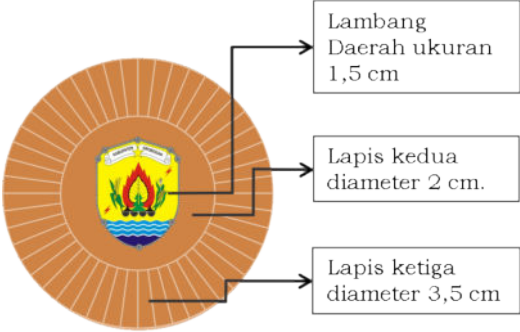
NO	TANDA JABATAN	GAMBAR TANDA JABATAN	DIGUNAKAN OLEH	PENGGUNAAN	BAHAN, WARNA DAN UKURAN
1	2	3	4	5	6
	TANDA JABATAN KERAH		Camat	Pakaian Dinas Harian khaki, Pakaian Dinas Harian kemeja putih, Pakaian Dinas Harian batik/tenun/lurik atau pakaian khas daerah, pakaian seragam batik Korps Pegawai Republik Indonesia, dan Pakaian Dinas lapangan	3 (tiga) melati berwarna perunggu berbentuk pin timbul berukuran 1 cm x 1 cm -
	TANDA JABATAN SAKU		Camat	Dikenakan pada saku atau dada sebelah kanan saat menggunakan: a. Pakaian Dinas Harian Khaki dan Pakaian Dinas Harian Kemeja Putih b. Pakaian Dinas Upacara menggunakan pada kegiatan: 1) melaksanakan pelantikan; 2) upacara kemerdekaan Republik Indonesia; 3) hari jadi daerah; dan hari besar lainnya.	- bahan dasar logam - lapis pertama berupa lambang daerah berwarna dengan ukuran 1,5 cm. - lapis kedua berupa lingkaran berwarna perunggu ukuran diameter 2 cm. - lapis ketiga berbentuk lingkaran sinar logam 45 jari – jari berwarna perunggu dengan ukuran diameter 3,5 cm.

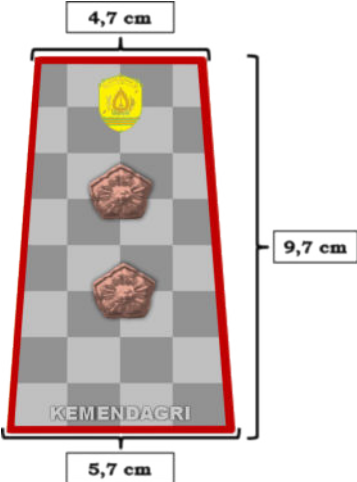
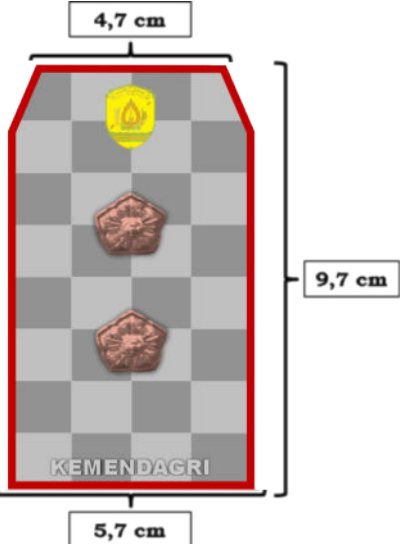
NO	TANDA JABATAN	GAMBAR TANDA JABATAN	DIGUNAKAN OLEH	PENGGUNAAN	BAHAN, WARNA DAN UKURAN
1	2	3	4	5	6
4.	TANDA JABATAN BAHU		Lurah	Dikenakan pada lidah bahu saat menggunakan Pakaian Dinas Harian Khaki dan Pakaian Dinas Harian Kemeja Putih	<ul style="list-style-type: none"> - bahan dasar logam berwarna perak - lambang daerah berwarna berukuran 2 cm x 2 cm - 2 (dua) melati berwarna perunggu berbentuk pin timbul berukuran 1,5 cm x 1,5 cm - tulisan "KEMENDAGRI" berukuran tinggi 1 cm dan lebar 5 cm berwarna perak.
			Lurah	<p>Dikenakan pada lidah bahu saat menggunakan Pakaian Dinas Upacara pada saat:</p> <ol style="list-style-type: none"> a. melaksanakan pelantikan; b. upacara kemerdekaan Republik Indonesia; c. hari jadi daerah; dan hari besar lainnya. 	<ul style="list-style-type: none"> - bahan dasar logam berwarna perak - lambang daerah berwarna berukuran 2 cm x 2 cm - 2 (dua) melati berwarna perunggu berbentuk pin timbul berukuran 1,5 cm x 1,5 cm - tulisan "KEMENDAGRI" berukuran tinggi 1 cm dan lebar 5 cm berwarna perak

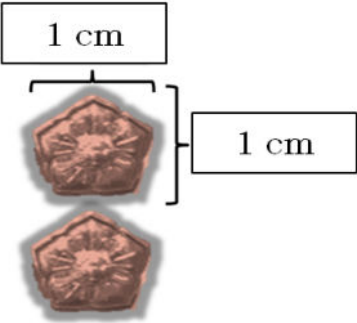
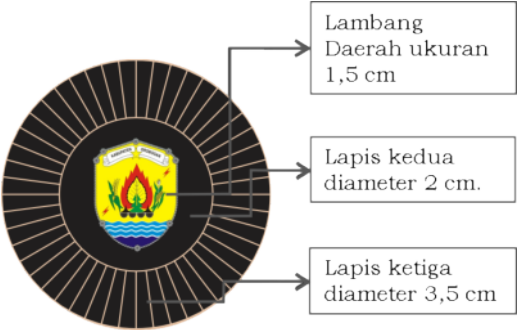
NO	TANDA JABATAN	GAMBAR TANDA JABATAN	DIGUNAKAN OLEH	PENGGUNAAN	BAHAN, WARNA DAN UKURAN
1	2	3	4	5	6
	TANDA JABATAN KERAH		Lurah	Pakaian Dinas Harian khaki, Pakaian Dinas Harian kemeja putih, Pakaian Dinas Harian batik/tenun/lurik atau pakaian khas daerah, pakaian seragam batik Korps Pegawai Republik Indonesia, dan Pakaian Dinas lapangan	- 2 (dua) melati berwarna perunggu berbentuk pin timbul berukuran 1 cm x 1 cm
	TANDA JABATAN SAKU		Lurah	Dikenakan pada saku atau dada sebelah kanan saat menggunakan: a. Pakaian Dinas Harian Khaki dan Pakaian Dinas Harian Kemeja Putih b. Pakaian Dinas Upacara menggunakan pada kegiatan: 1) melaksanakan pelantikan; 2) upacara kemerdekaan Republik Indonesia; 3) hari jadi daerah; dan hari besar lainnya.	- bahan dasar logam - lapis pertama berupa lambang daerah berwarna dengan ukuran 1,5 cm. - lapis kedua berupa lingkaran berwarna hitam ukuran diameter 2 cm. - lapis ketiga berbentuk lingkaran sinar logam 45 jari – jari berwarna hitam dengan ukuran diameter 3,5 cm.

Contoh Penggunaan Tanda Jabatan
1. Tanda Jabatan Kerah



2. Tanda Jabatan Bahu dan Tanda Jabatan Saku



b. LENCANA KORPS PEGAWAI REPUBLIK INDONESIA



c. PAPAN NAMA

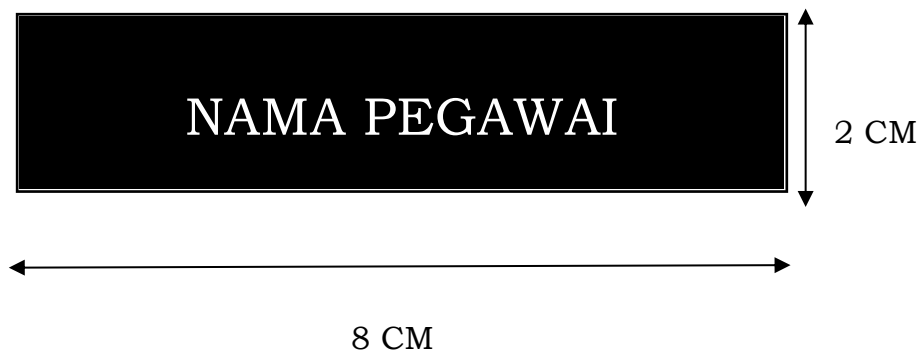

d. NAMA KEMENTERIAN DAN NAMA PEMERINTAH DAERAH



e. Lambang Pemerintah Daerah Kabupaten Grobogan

CONTOH :





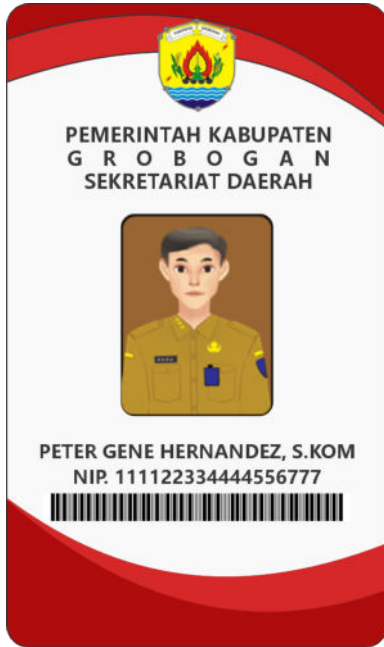



f. Tanda Pengenal

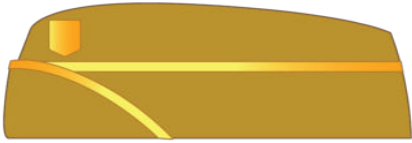

M. KELENGKAPAN

1. TUTUP KEPALA

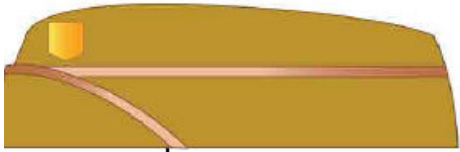
NO	JENIS PENUTUP KEPALA	DIGUNAKAN OLEH	WAKTU PENGGUNAAN	KETERANGAN
1	2	3	4	5
1.	<p data-bbox="286 435 510 507">Peci Nasional a. Pria</p>  <p data-bbox="286 826 461 858">b. Wanita</p> 	Seluruh ASN	<p data-bbox="1208 435 1756 579">a. pada saat upacara menggunakan pakaian seragam batik Korps Pegawai Republik Indonesia; dan</p> <p data-bbox="1208 587 1756 659">b. pada saat menggunakan Pakaian Sipil Lengkap.</p>	bahan dasar kain
2.	<p data-bbox="286 1153 647 1193">a. Mutz tampak depan</p> 	Gol IVa ke atas	pada saat pelaksanaan upacara yang menggunakan Pakaian Dinas Harian khaki.	<p data-bbox="1786 1153 2242 1225">a. berbahan dasar kain berwarna khaki</p> <p data-bbox="1786 1233 2242 1297">b. bisban warna kuning emas ukuran 0,50 cm</p> <p data-bbox="1786 1305 2242 1393">c. lambang pemerintah daerah berbahan dasar logam berwarna berukuran 1,5 cm,</p>

	 <p>tampak samping</p>			<p>di kenakan pada bagian ujung atas mutz</p>
<p>b. Mutz tampak samping</p>		<p>Gol III</p>	<p>pada saat pelaksanaan upacara yang menggunakan Pakaian Dinas Harian khaki.</p>	<ol style="list-style-type: none"> 1. berbahan dasar kain berwarna khaki 2. bisban warna perak ukuran 0,50 cm 3. lambang pemerintah daerah berbahan dasar logam berwarna berukuran 1,5 cm, di kenakan pada bagian ujung atas mutz
<p>c. Mutz tampak samping</p>		<p>Gol II</p>	<p>pada saat pelaksanaan upacara yang menggunakan Pakaian Dinas Harian khaki.</p>	<ol style="list-style-type: none"> a. berbahan dasar kain berwarna khaki b. bisban warna perunggu ukuran 0,50 cm c. lambang pemerintah daerah berbahan dasar logam berwarna berukuran 1,5 cm, di kenakan pada bagian ujung atas mutz
<p>b. Mutz tampak samping</p>		<p>Gol I</p>	<p>pada saat pelaksanaan upacara yang menggunakan Pakaian Dinas Harian khaki.</p>	<ol style="list-style-type: none"> a. berbahan dasar kain berwarna khaki b. bisban warna perunggu ukuran 0,50 cm c. lambang pemerintah daerah berbahan dasar logam

				berwarna berukuran 1,5 cm, di kenakan pada bagian ujung atas mutz
3.	<p>Pet upacara Camat</p> 	Camat	Pada saat menggunakan Pakaian Dinas upacara	<ul style="list-style-type: none">a. bahan dasar kain warna hitam.b. lambang daerah berwarna kuning emas dibordir dengan lingkaran dasar berwarna hitam.c. padi dan kapas berwarna kuning emas dibordir.d. pita emas dengan lebar 1,75 cm.
4.	<p>Pet upacara Lurah</p> 	Lurah	pada saat menggunakan Pakaian Dinas upacara	<ul style="list-style-type: none">a. bahan dasar kain warna hitam.b. lambang daerah kabupaten/kota dibordir dengan lingkaran dasar berwarna hitam.c. padi dan kapas berwarna kuning emas dibordir.d. pita perak dengan lebar 1,75 cm.

2. IKAT PINGGANG

No	Ikat Pinggang	Penggunaan
1.	<p>Lambang Pemerintah Daerah</p> 	<p>Digunakan oleh ASN Pemerintah Kabupaten Grobogan.</p>

3. SEPATU

NO.	JENIS SEPATU	PENGGUNAAN	KETERANGAN
1.		<p>dapat dikenakan pada saat menggunakan Pakaian Dinas Harian, Pakaian Dinas Lapangan dan seragam batik Korps Pegawai Republik Indonesia</p>	<p>- sepatu yang dikenakan dapat berbentuk pantofel maupun sneakers - sepatu harus berwarna hitam dan/atau dominan hitam</p>
2.		<p>dikenakan pada saat menggunakan Pakaian Sipil Lengkap</p>	<p>sepatu yang dikenakan berbentuk pantofel berwarna hitam</p>

3.		dikenakan pada saat menggunakan Pakaian Dinas upacara Camat dan lurah	sepatu yang dikenakan berbentuk pantofel berwarna putih
----	---	---	---

4. JILBAB

No	Jenis Pakaian Dinas	Warna jilbab
1.	Pakaian Dinas Harian khaki	kuning mustard polos tanpa motif
2.	Pakaian Dinas Harian putih	khaki muda polos tanpa motif
3.	Pakaian Dinas Harian batik/lurik/khas daerah	sesuai dengan baju tanpa motif
4.	Pakaian Dinas lapangan	hitam polos tanpa motif
5.	Pakaian Sipil Lengkap	Merah polos tanpa motif
6.	Pakaian Korps Pegawai Republik Indonesia	Hitam polos tanpa motif
7.	Pakaian Dinas upacara	Putih polos tanpa motif

5. Atribut Dinas Perhubungan

a. Badge Logo Perhubungan



1. *Badge* Perhubungan terbuat dari kain dengan bentuk sesuai contoh gambar, dengan warna dasar abu-abu muda dan warna garis tepi hitam.
2. Tinggi badge 10,5 cm dan lebar 8 cm.
3. Logo berwarna dasar biru langit (*blue sky*) dan warna garis kuning, sesuai Keputusan Menhub No. KM. 37 tanggal 26 Mei 1994 tentang Penyempurnaan Keputusan Menhub No : KM. 69/UM.006/1985 tentang Arti dan Tata Cara Pemakaian dan Lambang Logo Dephub sebagaimana telah diubah terakhir dengan Keputusan Menhub No. : KM. 21 Tahun 1989.
4. Pada sisi atas logo di dalam badge terdapat tulisan "PERHUBUNGAN" dengan tinggi ruang 1,5 cm.
5. *Badge* dan logo Perhubungan dipasang pada lengan kanan baju.

b. Nama Pegawai

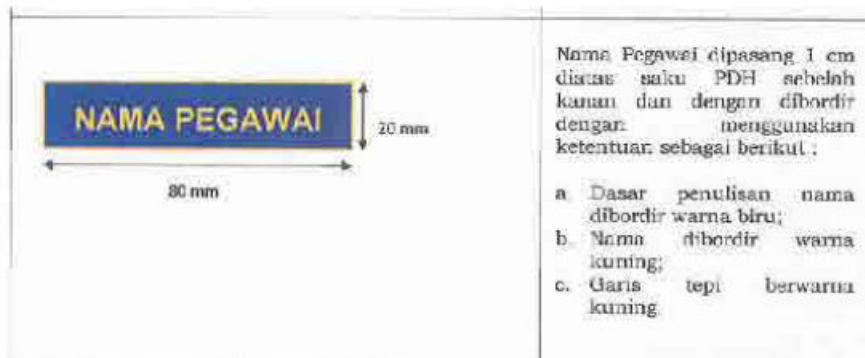

c. Lencana Lambang Perhubungan

				<ol style="list-style-type: none"> 1. Lencana lambang terbuat dari logam dengan ukuran garis tengah 3 cm dipasang 5 cm di atas saku baju sebelah kiri atau di atas emblem tanda penghargaan. 2. Lencana Lambang Kementerian Perhubungan warna kuning emas tanpa warna dasar untuk pelaksana. 3. Lencana Lambang Kementerian Perhubungan dipasang di atas saku kiri dengan ukuran 2,5 cm yang diberi warna dasar sebagai tanda jabatan, terdiri dari : <ol style="list-style-type: none"> a. Pejabat Tinggi Madya Warna Dasar Merah b. Pejabat Tinggi Pratama Warna Dasar Hijau c. Pejabat Administrator Warna Dasar Biru d. Pejabat Pengawas Warna Dasar Putih
TANDA JABATAN				
Pejabat Tinggi Madya	Pejabat Tinggi Pratama	Pejabat Adminis- trator	Pejabat Pengawas	
				





d. Ikat Pinggang dan Kople Reem







		<ol style="list-style-type: none"> 1. Kepala ikat pinggang (gesper) terbuat dari logam berwarna/berlapis kuning. 2. Kepala ikat pinggang tercetak Lambang Perhubungan sesuai Keputusan Menhub No : KM.69/UM.606/Phb-85 tanggal 25 Maret 1985 tentang Arti dan Tata Cara Pemakaian Lambang dan Logo Kementerian Perhubungan. 3. Ikat pinggang terbuat dari bahan canvas berwarna hitam.
KOPEL REEM		
		<ol style="list-style-type: none"> 1. Kepala ikat pinggang (gesper) terbuat dari logam berwarna/berlapis kuning. 2. Kepala ikat pinggang tercetak Lambang Perhubungan. 3. Ikat pinggang berwarna putih.







e. Tanda Jabatan

	<ol style="list-style-type: none">1. Tanda Jabatan dipasang di saku kanan.2. Tanda Jabatan digunakan oleh Menteri Perhubungan, Pejabat Tinggi Madya, Pejabat Tinggi Pratama dan Kepala Kantor di lingkungan Kementerian Perhubungan.3. Ukuran setiap tanda jabatan disesuaikan dengan tingkat jabatan.
---	--

f. Tanda Pangkat dan Pembeda Golongan

<p>Menteri Perhubungan</p>  <p>4.59 cm 8.07 cm KEMENHUB</p>	<ol style="list-style-type: none">1. Tanda pangkat dan pembeda golongan terbuat dari kain berwarna dasar biru dan ketentuan gambar sebagaimana dalam contoh.2. Dibagian bawah tanda pangkat diberi tulisan KEMENHUB dibordir warna kuning.3. Untuk struktur organisasi yang mempunyai fungsi komando, tanda pangkat dan pembeda golongan diberi garis pinggir berwarna merah.4. Tanda pangkat dan pembeda golongan digunakan/dipasang pada lidah baju di pundak kiri dan kanan.	
<p>Pembina Utama (IV/e)</p>  <p>KEMENHUB</p>		<p>Pembina Utama Madya (IV/d)</p>  <p>KEMENHUB</p>
<p>Pembina Utama Muda (IV/c)</p>  <p>KEMENHUB</p>		<p>Pembina Tingkat I (IV/b)</p>  <p>KEMENHUB</p>

Pembina (IV/a) 		
Penata Tingkat I (III/d) 	Penata (III/c) 	
Penata Muda Tingkat I (III/b) 	Penata Muda (III/a) 	
Pengatur Tingkat I (II/d) 	Pengatur (II/c) 	

Pengatur Muda Tingkat I (II/b) 	Pengatur Muda (II/a) 	
Juru tingkat I (I/d) 	Juru (I/c) 	
Juru Muda Tingkat I (I/b) 	Juru Muda (I/a) 	

g. Topi, Mudz dan Pet

2. PEJABAT TINGGI MADYA	
Tampak Depan	
	
Tampak Samping Kiri	Tampak Samping Kanan
	
<ol style="list-style-type: none"> 1. Topi Mud terbuat dari bahan berwarna biru tua (<i>dark blue</i>) dengan aksen garis berwarna kuning emas berukuran 1.5 cm. 2. Di sisi sebelah kanan terdapat terdapat tanda Bintang sesuai dengan golongan/kepangkatan masing-masing pejabat dan dipasang Lencana Lambang Kementerian Perhubungan dengan warna dasar merah. 	



3. PEJABAT TINGGI PRATAMA	
Tampak Depan	
	
Tampak Samping Kiri	Tampak Samping Kanan
	
<ol style="list-style-type: none"> 1. Topi Mud terbuat dari bahan berwarna biru tua (<i>dark blue</i>) dengan aksen garis berwarna kuning emas berukuran 1 cm. 2. Di sisi sebelah kanan terdapat terdapat tanda Bintang sesuai dengan golongan/kepangkatan masing-masing pejabat dan dipasang Lencana Lambang Kementerian Perhubungan dengan warna dasar hijau. 	

4. PEJABAT ADMINISTRATOR, PEJABAT PENGAWAS DAN PELAKSANA	
Tampak Depan	
	
Tampak Samping Kiri	Tampak Samping Kanan
	
<ol style="list-style-type: none"> 1. Topi Mud terbuat dari bahan berwarna biru tua (<i>dark blue</i>) dengan aksen garis berwarna kuning emas berukuran 0.8 cm. 2. Di sisi sebelah kanan terdapat Lencana Lambang Kementerian Perhubungan dengan warna dasar sesuai dengan masing-masing jabatan. 	

2. PEJABAT TINGGI MADYA DAN PRATAMA	
Tampak Depan	
	
Tampak Samping Kiri	Tampak Samping Kanan
	
<ol style="list-style-type: none"> 1. Topi terbuat dari bahan berwarna biru tua (<i>dark blue</i>). 2. Di bagian muka topi terdapat Lambang Perhubungan. Dengan tepian lambang padi, kapas dan bunga karang dan terdapat 3 (tiga) atau 2 (dua) Bintang dengan warna kuning dibordir disesuaikan. 3. Di sisi sebelah kiri kepangkatan terdapat tulisan unit kerja Pejabat Tinggi Madya (Sesjen/Irjen/Ditjen dan Kepala Badan). 4. Di sisi sebelah kanan terdapat nama Pejabat Tinggi Madya dan Pejabat Tinggi Pratama. 	



3. PEJABAT ADMINISTRATOR DAN PENGAWAS	
Tampak Depan	
	
Tampak Samping Kiri	Tampak Samping Kanan
	
<ol style="list-style-type: none"> 1. Topi terbuat dari bahan berwarna biru tua (<i>dark blue</i>). 2. Di bagian muka topi terdapat Lambang Perhubungan. Dengan tepi lambang padi dan kapas dengan warna kuning dibordir. 3. Di sisi sebelah kiri terdapat tulisan unit kerja (Setjen/Irjen/Ditjen dan Badan). 4. Pemakai Topi dengan ketentuan di atas adalah para Pejabat Administrator dan Pejabat Pengawas. 	

4. PELAKSANA	
Tampak Depan	
	
Tampak Samping Kiri	Tampak Samping Kanan
	
<ol style="list-style-type: none"> 1. Topi terbuat dari bahan berwarna biru tua (<i>dark blue</i>). 2. Di bagian muka topi terdapat Lambang Perhubungan dan dibawah terdapat list berwarna kuning dibordir. 3. Di sisi sebelah kiri terdapat tulisan Unit Kerja Pelaksana (Setjen/Irjen/Ditjen/Badan). 4. Pemakai Topi Lapangan dengan ketentuan di atas adalah para pelaksana. 	

a. TOPI PDU PRIA	KETERANGAN
	GOLONGAN I/a - I/d - Lis warna hitam
	GOLONGAN II/a - II/d - Lis warna putih
	GOLONGAN III/a - III/c - Lis warna kuning
	GOLONGAN III/d - IV/b - Lis warna kuning - Padi Kapas
	GOLONGAN IV/c - IV/e - Lis warna kuning - Padi Kapas susun dua

b. TOPI PDU WANITA	KETERANGAN
	GOLONGAN I/a - I/d - Lis warna hitam
	GOLONGAN II/a - II/d - Lis warna putih
	GOLONGAN III/a - III/c - Lis warna kuning
	GOLONGAN III/d - IV/b - Lis warna kuning - Padi Kapas
	GOLONGAN IV/c - IV/e - Lis warna kuning - Padi Kapas susun dua

h. Sepatu

a. SEPATU PRIA	KETERANGAN
<p data-bbox="397 1373 501 1393">Pilihan 1</p>  <p data-bbox="576 1567 632 1587">Atau</p> <p data-bbox="397 1597 501 1617">Pilihan 2</p> 	<p data-bbox="847 1398 1209 1417">Sepatu Pantofel Pria warna hitam</p>

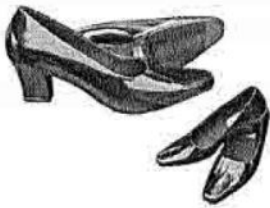
b. SEPATU WANITA	KETERANGAN
	<p>Sepatu Pantofel wanita warna hitam</p>

<p>SEPATU SAFETY WARNA HITAM (GAMBAR HANYA SEBAGAI CONTOH)</p>		<ol style="list-style-type: none"> 1. Sepatu Pria/Wanita terbuat dari kulit warna hitam. 2. Tumit pendek. 3. Model bertali. 	
<p>SEPATU LARS (GAMBAR HANYA SEBAGAI CONTOH)</p>	 <p>Tampak Depan</p>	 <p>Tampak Samping</p>	<ol style="list-style-type: none"> 1. Sepatu Lari terbuat dari kulit warna hitam. 2. Tumit tinggi. 3. Model ritsleting.

i. Kaos Kaki

c. KAOS KAKI PRIA DAN WANITA	KETERANGAN
	<p>Kaos kaki polos warna hitam</p>

N. SPESIFIKASI KAIN

1. KAIN PAKAIAN DINAS HARIAN WARNA KHAKI

NO	JENIS UJI	PERSYARATAN YANG DISARANKAN	TOLERANSI
1.	Konstruksi		
	- Tetal lusi, helai per cm	45,0	Minimum
	- Tetal pakan, helai per cm	30,5	Minimum
	- Nomor benang lusi, Tex		
	- Lusi I	21,9	± 5 %
	- Lusi II	25,1	± 5 %
	- Nomor benang pakan, Tex	22,8	± 5 %
	- Anyaman		
	- Muka I	Keper $\frac{2}{2}$ / 1	Mutlak
	- Muka II	Keper $\frac{2}{2}$ / 1	Mutlak
2.	Kekuatan Tarik Kain, per 2,5 cm		
	- Arah lusi, kg	480	Minimum
	- Mulur, %		
	- Arah pakan, kg	340	Minimum
	- Mulur, %		
3.	Kekuatan Sobek Kain, Elmendorf		
	- Arah lusi, g	25	Minimum
	- Arah pakan, g	17	Minimum
4.	Tahan Luntur Warna terhadap		
	a. Pencucian Rumah Tangga dan Komersial		
	- Perubahan warna	4	Minimum
	- Penodaan warna pada :		
	- Poliester	3-4	Minimum
	- Kapas	3-4	Minimum
	b. Gosokan		
	- Kering	4	Minimum
	- Basah	3-4	Minimum
	c. Keringat		
	c.1 Sifat asam		
	- Perubahan warna	4	Minimum
	- Penodaan warna pada :		
	- Poliester	3-4	Minimum
	- Kapas	3-4	Minimum
	c.2 Sifat basa		
	- Perubahan warna	4	Minimum
	- Penodaan warna pada :		
	- Poliester	3-4	Minimum
	- Kapas	3-4	Minimum
	d. Sinar Terang Hari	4	Minimum
5.	Warna	Khaki	
	- L*	54,78	
	- a*	7,01	
	- b*	26,43	$\Delta E^* \leq 0,8$

4. KAIN PDL ATASAN WARNA KHAKI

NO	JENIS UJI	PERSYARATAN YANG DISARANKAN	TOLERANSI
1.	Konstruksi		
	- Tetal lusi, helai per cm	45,0	Minimum
	- Tetal pakan, helai per cm	31,0	Minimum
	- Nomor benang lusi, Tex		
	- Lusi I	20,6	± 5 %
	- Lusi II	23,7	± 5 %
	- Nomor benang pakan, Tex		
	- Pakan I	20,3	± 5 %
	- Pakan II	22,7	± 5 %
	- Anyaman		
	- Muka I	Keper $\frac{2}{2}$ / 1	Mutlak
	- Muka II	Keper $\frac{2}{2}$ / 1	Mutlak
2.	Kekuatan Tarik Kain, per 2,5 cm		
	- Arah lusi, kg	460	Minimum
	- Mulur, %		
	- Arah pakan, kg	320	Minimum
	- Mulur, %		
3.	Kekuatan Sobek Kain, Elmendorf	23	Minimum
	- Arah lusi, g	16	Minimum
	- Arah pakan, g		
4.	Tahan Luntur Warna terhadap		
	a. Pencucian Rumah Tangga dan Komersial		
	- Perubahan warna	4	Minimum
	- Penodaan warna pada :		
	- Poliester	3-4	Minimum
	- Kapas	3-4	Minimum
	b. Gosokan		
	- Kering	4	Minimum
	- Basah	3-4	Minimum
	c. Keringat		
	c.1 Sifat asam		
	- Perubahan warna	4	Minimum
	- Penodaan warna pada :	3-4	Minimum
	- Poliester		
	- Kapas	3-4	Minimum
	c.2 Sifat basa		
	- Perubahan warna	4	Minimum
	- Penodaan warna pada :		
	- Poliester	3-4	Minimum
	- Kapas	3-4	Minimum
	d. Sinar Terang Hari	4	Minimum
5.	Warna	Khaki	
	- L*	48,03	
	- a*	5,83	
	- b*	17,16	$\Delta E^* \leq 0,8$

5. KAIN PDL CELANA WARNA HITAM

NO	JENIS UJI	PERSYARATAN YANG DISARANKAN	TOLERANSI
1.	Konstruksi		
	- Tetal lusi, helai per cm	42,0	Minimum
	- Tetal pakan, helai per cm		
	- Pakan I	17,0	Minimum
	- Pakan II	1,0	Minimum
	- Nomor benang lusi, Tex	31,6	± 5 %
	- Nomor benang pakan, Tex		
	- Pakan I	33,2	± 5 %
	- Pakan II	44,9 x 2	± 5 %
	- Anyaman		
	- Muka I	Ribstop	Mutlak
	- Muka II	Ribstop	Mutlak
2.	Kekuatan Tarik Kain, per 2,5 cm		
	- Arah lusi, kg	720	Minimum
	- Mulur, %		
	- Arah pakan, kg	430	Minimum
	- Mulur, %		
3.	Kekuatan Sobek Kain, Elmendorf		
	- Arah lusi, g	28	Minimum
	- Arah pakan, g	18	Minimum
4.	Tahan Luntur Warna terhadap		
	a. Pencucian Rumah Tangga dan Komersial		
	- Perubahan warna	4	Minimum
	- Penodaan warna pada :		Minimum
	- Poliester	3-4	
	- Rayon	3-4	Minimum
	b. Gosokan		
	- Kering	4	Minimum
	- Basah	3-4	Minimum
	c. Keringat		
	c.1 Sifat asam		
	- Perubahan warna	4	Minimum
	- Penodaan warna pada :	3-4	Minimum
	- Poliester		
	- Rayon	3-4	Minimum
	c.2 Sifat basa		
	- Perubahan warna	4	Minimum
	- Penodaan warna pada :	3-4	Minimum
	- Poliester		
	- Rayon	3-4	Minimum
	d. Sinar Terang Hari	4	Minimum
5.	Warna	Hitam	
	- L*	13,64	
	- a*	0,84	ΔE* ≤ 0,8
	- b*	-0,09	

BUPATI GROBOGAN,

Cap.TTD

SETYO HADI

Salinan sesuai dengan aslinya
KEPALA BAGIAN HUKUM



Telah ditandatangani
secara elektronik oleh:

RIADQA PRIAMBODO, S.H.

Pembina

NIP. 19820929 200501 1 006